El techo del baño no avisa con educación. No manda una carta ni enciende una luz roja. Empieza con una sombra mínima en una esquina, con un punteado gris que parece polvo pegado, con una pintura que pierde tensión y deja de verse firme. Mucha gente lo deja pasar porque piensa que es suciedad normal o una simple mancha de humedad sin importancia. Ahí empieza el error.

En un baño, el vapor trabaja todos los días. Se mete en las juntas, se queda suspendido en el aire, sube al techo, se enfría y se condensa. Si además hay una ventilación pobre, una ventana que apenas se abre o un extractor que suena mucho pero extrae poco, el ambiente se convierte en el escenario perfecto para que aparezca el moho. Y cuando el moho aparece en el techo, ya no basta con mirar. Toca decidir si se puede resolver con una limpieza seria o si ha llegado el momento de llamar a una empresa quitar moho baño Barcelona que sepa lo que hace.

He visto baños donde el problema era superficial y se solucionó en una mañana, con protección, producto correcto y una buena revisión de la ventilación. También he visto techos que parecían “solo manchados” y escondían semanas, incluso meses, de humedad persistente bajo la pintura. La diferencia entre un caso y otro no siempre es obvia a simple vista. Por eso conviene saber leer las señales antes de gastar dinero a ciegas o, peor todavía, antes de pintar por encima y agravar el problema.

El primer filtro, suciedad o moho real

No toda mancha oscura en el techo es moho, pero el moho suele tener rasgos bastante claros cuando uno sabe qué buscar. La suciedad normal suele verse homogénea, como un velo apagado. El moho, en cambio, tiende a formar puntos, colonias irregulares o halos que cambian de densidad. Puede ser negro, verdoso, marrón o gris oscuro. A veces parece una nube difusa y otras veces muestra puntitos definidos, sobre todo cerca de las esquinas, alrededor de focos empotrados o encima de la zona de ducha.

Otro detalle importante es la textura. Cuando pasas un paño seco por una mancha de polvo o condensación reseca, parte de esa suciedad puede moverse. El moho adherido no se comporta igual. Suele resistirse, dejar marca, e incluso reaparecer a los pocos días aunque limpies la superficie con un producto doméstico cualquiera. Ese patrón de “lo quito y vuelve” es muy típico. En Barcelona, donde hay pisos con baños interiores y comunidades con ventilación mejorable, esto se ve más de lo que debería.

El olor también habla. Un baño con moho no siempre huele fuerte, pero cuando lo hace, se nota https://nomoho.es/ar/services/bathroom-mold-removal-barcelona/ un olor terroso, cerrado, como de ropa húmeda guardada demasiado tiempo. Si entras en el baño y percibes ese ambiente incluso después de ventilar, no lo ignores. El olfato suele detectar antes que la vista los problemas que ya han calado.

Señales de que el techo necesita una limpieza a fondo

Hay casos en los que todavía tiene sentido actuar con una limpieza técnica bien hecha, sin pasar directamente a un tratamiento profesional más amplio. Suele ocurrir cuando el moho está localizado, la pintura sigue adherida, no hay hinchazón del yeso ni filtraciones visibles, y el problema parece estar relacionado con condensación reciente y no con una humedad estructural.

Estas son las señales más habituales de que el techo todavía está en una fase manejable:

1. Las manchas ocupan zonas pequeñas y muy concretas, normalmente esquinas o perímetro de la ducha.
2. La pintura no se descascara ni presenta ampollas.

3. No hay goteos, cercos amarillos ni signos de filtración desde el piso superior.
4. El extractor funciona mal o casi no se usa, y el baño suele quedar cargado de vapor tras cada ducha.
5. Tras una limpieza anterior, el moho tardó meses en volver, no días.

Si te reconoces en este escenario, hay margen para actuar sin dramatizar. Pero ojo, “limpieza” no significa pasar una bayeta con lejía y olvidarse. Esa costumbre da una falsa sensación de control. Blanquea la superficie, sí, pero no siempre elimina la raíz del problema ni evita la reaparición. Además, mezclar productos o aplicar químicos agresivos en un baño mal ventilado puede provocar irritación en ojos, piel y vías respiratorias.

Una limpieza seria empieza por proteger el entorno, secar bien la zona, usar un producto adecuado para moho y respetar los tiempos de acción. Después toca aclarar si el fabricante lo indica, secar de nuevo y revisar por qué se generó ese ambiente. Si no corriges ventilación, condensación o hábitos de uso, el moho volverá con una puntualidad impecable.

Cuando ya no es un trabajo doméstico

Hay un punto en el que insistir con remedios caseros deja de ser ahorro y pasa a ser pérdida de tiempo. Peor aún, a veces empeora la situación. Si el techo presenta pintura abombada, yeso blando, manchas extensas o un color que atraviesa varias capas, lo más prudente es dejar de improvisar. Ahí suele entrar en juego una empresa quitar moho baño Barcelona con experiencia real en diagnóstico, no solo en limpieza cosmética.

La clave está en distinguir entre moho por condensación y moho asociado a una humedad más profunda. El primero suele nacer de malos hábitos de ventilación, duchas largas, secado de ropa en interior o extractores obsoletos. El segundo puede venir de una fuga, una junta deteriorada, una impermeabilización deficiente o un puente térmico severo. El ojo no entrenado a menudo mete todo en el mismo saco, pero la solución no es la misma.

Cuando la superficie afectada crece y se extiende como un mapa, especialmente si invade paredes contiguas, techo y perímetro de luminarias, ya no hablamos de una simple limpieza. Hablamos de localizar causa, sanear, tratar y, en muchos casos, restaurar. Eso requiere herramientas, productos profesionales y criterio para no tapar el síntoma mientras la humedad sigue activa.

Lo que suele delatar un problema serio en el techo del baño

Hay varias señales que rara vez engañan. La primera es la recurrencia rápida. Si limpias hoy y en una o dos semanas vuelve la mancha, algo más está pasando. La segunda es el deterioro del acabado. Pintura que se pela, grietas finas alrededor de las manchas, tacto áspero o cartón yeso que cede al presionar son avisos claros. La tercera es la extensión. Un área del tamaño de una moneda no tiene el mismo peso que media superficie del techo tomada por puntos negros.

También importa la ubicación. El moho concentrado justo encima de la ducha suele apuntar a condensación. En cambio, una mancha irregular lejos del foco de vapor, cerca de bajantes o un falso techo, puede sugerir filtración o condensación interna por diferencias térmicas. He visto baños donde el dueño había pintado tres veces el mismo rincón sin entender que el extractor solo movía ruido y no aire. También baños donde la mancha nacía por una microfuga del vecino de arriba. Desde abajo se veía “moho”, pero el origen era agua infiltrándose lentamente.

En esos casos, intentar eliminar moho baño Barcelona por cuenta propia sin hacer diagnóstico es pegar tiros al aire. Puedes gastar en pintura antimoho, en sprays, en deshumidificadores pequeños y en horas de trabajo, y seguir igual dos meses después.

Qué hace de verdad una empresa especializada

Una buena empresa no llega, rocía un producto y factura. O al menos no debería. El trabajo profesional empieza por inspeccionar. Se observa el patrón de las manchas, se revisa ventilación, se valora si hay condensación, se comprueba el estado del soporte y, cuando hace falta, se investiga si existe filtración o humedad retenida. Esa diferencia entre limpiar y diagnosticar es la que separa al profesional serio del oportunista.

En un servicio bien planteado para quitar moho baño Barcelona, lo normal es que se protejan superficies, se traten las colonias activas con productos adecuados, se retire material deteriorado si lo hay, y se recomiende una solución preventiva para que el problema no rebrote. A veces basta con un saneado, una imprimación específica y pintura transpirable o antimoho. Otras veces hay que actuar sobre extractor, conducto, falso techo, juntas o aislamiento. No es raro que un caso aparentemente simple acabe revelando un fallo de fondo.

Merece la pena decirlo claro: ninguna pintura milagrosa corrige una mala ventilación. Ningún ambientador elimina esporas. Ningún truco de internet sustituye a una intervención correcta cuando el soporte ya está comprometido.

El error clásico, pintar demasiado pronto

Pasa constantemente. Se limpia por encima, se deja secar unas horas, se aplica pintura blanca y el baño “vuelve a estar bonito”. Dos o tres semanas después, el techo empieza a enseñar puntitos otra vez. En un mes, la pintura se apaga. En dos, aparece el mismo mapa oscuro. El problema no era estético, era biológico y ambiental.

Pintar antes de estabilizar la humedad y eliminar la contaminación visible es una de las formas más eficaces de tirar dinero. En algunos casos, además, atrapas humedad bajo la capa nueva y facilitas que el material de base se deteriore aún más. La reparación futura sale más cara porque ya no solo hay que quitar moho techo baño Barcelona, también hay que retirar acabados fallidos.

Si el techo se ha reparado o pintado recientemente y aun así vuelven manchas, no lo interpretes como “mala suerte”. Interprétalo como un dato. Significa que el origen sigue activo o que la desinfección previa fue insuficiente.

Cómo influye el tipo de baño en la aparición del moho

No todos los baños se comportan igual. En Barcelona hay muchas viviendas con baños interiores, sin ventana, dependientes al cien por cien del extractor. Ahí el riesgo sube si el equipo no tiene caudal suficiente o si el conducto está sucio, obstruido o mal diseñado. También influyen los pisos antiguos con techos fríos y poca renovación de aire. El vapor se deposita, la superficie permanece húmeda más tiempo y las esporas encuentran el entorno perfecto.

En baños con ventana, la situación mejora solo si la ventilación se usa bien. Abrir cinco minutos no siempre basta, sobre todo en invierno o tras duchas largas. Si además se tiende ropa dentro del baño, el aire se carga todavía más. A veces el problema no es una gran avería, sino la suma de pequeños malos hábitos:

puerta cerrada todo el tiempo, extractor apagado en cuanto termina la ducha, alfombras húmedas, juntas ennegrecidas y techo nunca del todo seco.

También importa el material del techo. Una pintura plástica básica en un baño sin buena ventilación sufre más. Los falsos techos con placas que ya han absorbido humedad pueden convertirse en una esponja lenta. Y cuando el moho entra en juntas, uniones o porosidad del material, eliminarlo de raíz es más difícil que limpiar una simple superficie lisa.

Cuándo merece la pena pedir ayuda sin esperar más

Hay momentos en los que retrasar la llamada solo complica el arreglo. Si convives con personas asmáticas, con alergias respiratorias o con niños pequeños, no hace falta esperar a tener medio techo colonizado para actuar. El moho en baño, incluso cuando empieza en pequeño, no es un adorno feo. Es una señal de que el ambiente está fallando.

Conviene plantearse una visita profesional si se da alguno de estos escenarios:

1. El moho reaparece en menos de un mes después de limpiar.
2. La superficie afectada supera claramente una esquina puntual.
3. Hay pintura levantada, yeso blando o manchas amarillas junto al oscurecimiento.
4. El baño no tiene ventana y el extractor no resuelve la condensación.
5. Sospechas filtración del vecino, de cubierta o de una instalación oculta.

Aquí es donde una empresa quitar moho baño Barcelona aporta algo más que mano de obra. Aporta criterio. Y el criterio, en temas de humedad, vale dinero porque evita errores caros.

Lo barato sale caro cuando el origen sigue vivo

Existe la tentación de comparar solo precios. Un spray cuesta poco. Un bote de pintura antimoho parece asumible. Un servicio profesional, de entrada, impresiona más. Pero el cálculo honesto no es ese. El cálculo real suma repeticiones, horas, materiales, posibles daños y el coste de no resolver el origen.

Si tienes que limpiar tres veces en seis meses, volver a pintar, cambiar parte del falso techo y seguir con olor a humedad, la supuesta economía se viene abajo. En muchos casos, pagar una intervención bien enfocada desde el principio cuesta menos que encadenar parches. Esto se ve mucho en búsquedas como eliminar moho baño Barcelona o quitar moho techo baño Barcelona, donde la urgencia por “hacer algo ya” lleva a contratar servicios rápidos que no diagnostican.

El problema no es pagar poco. El problema es pagar poco por algo que no sirve.

Qué puedes observar antes de pedir presupuesto

No hace falta ser técnico para llegar mejor preparado a una visita o para decidir si primero pruebas una limpieza o pasas a una empresa especializada. Conviene fijarse en el tamaño de la zona afectada, el tiempo que lleva apareciendo, si cambia con las estaciones, si empeora después de duchas intensas y si solo está en el techo o también en juntas, silicona y esquinas de pared. Cuantos más datos tengas, más fácil será acotar el origen.

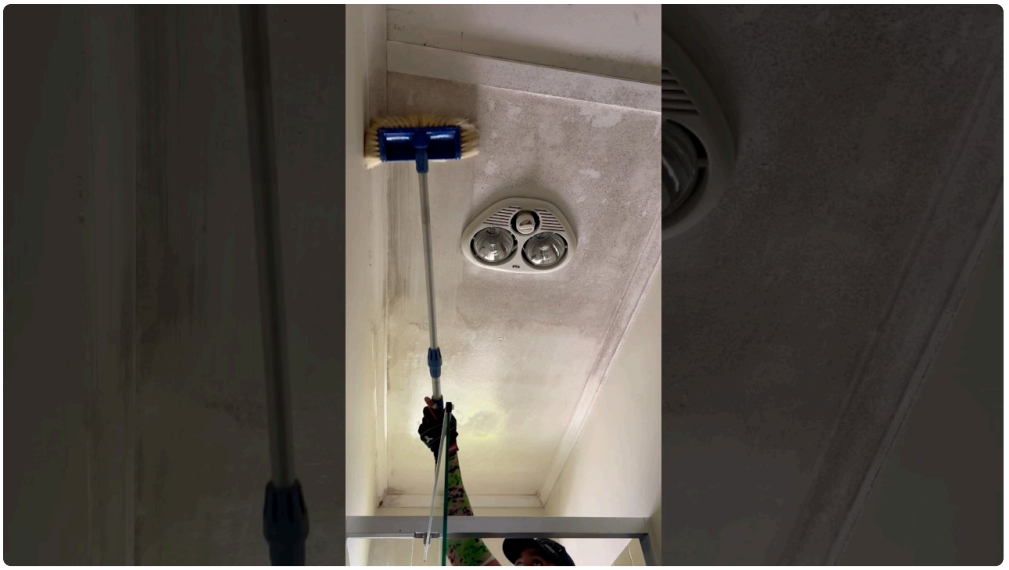

También ayuda mirar el comportamiento del espejo. Si se empaña por completo y tarda mucho en despejarse, tu extracción probablemente es insuficiente. Si el techo queda con microgotas visibles después de cada ducha, el baño está condensando de forma clara. Si notas que ciertas zonas siguen frías y húmedas incluso horas después, puede haber un puente térmico o una mala circulación de aire.

No subestimes el detalle de la repetición estacional. Hay baños que apenas dan guerra en verano y se disparan en otoño e invierno. Ese patrón suele apuntar a condensación y superficies frías más que a una fuga constante. En cambio, una mancha estable todo el año, que avanza aunque no haya mucha actividad de ducha, merece una sospecha distinta.

La diferencia entre limpiar, sanear y reparar

Mucha confusión nace de meterlo todo bajo la misma palabra. Limpiar es retirar suciedad visible y tratar la superficie. Sanear va más allá, implica eliminar material deteriorado, desinfectar correctamente y dejar el soporte apto para recibir un nuevo acabado. Reparar supone intervenir sobre la causa y devolver funcionalidad al conjunto, ya sea mejorando ventilación, resolviendo filtraciones, renovando juntas o rehaciendo partes dañadas.

Si el moho techo baño Barcelona está en fase inicial, probablemente baste con limpieza técnica y prevención. Si la pintura ya falla o el soporte se ha resentido, toca saneado. Si hay entrada de agua o defecto de ventilación grave, hablamos de reparación. Entender esa diferencia te evita expectativas equivocadas y presupuestos mal comparados.

Un profesional honesto debería explicarte en cuál de esos tres niveles está tu baño. Si te ofrecen una “solución definitiva” sin valorar ventilación, sin revisar el estado del techo y sin preguntar por recurrencia, desconfía. Nadie serio promete erradicar moho para siempre si el baño sigue generando condensación diaria sin salida adecuada.

El techo habla antes de caer

No hace falta llegar al desastre para tomar decisiones inteligentes. Un techo con puntos negros, pintura cansada y olor persistente ya está hablando. La cuestión es si lo escuchas a tiempo o lo tapas con otra mano de blanco. En los baños, las señales pequeñas suelen preceder a los problemas caros. Y cuanto antes distingas entre una limpieza a fondo y la necesidad de una empresa quitar moho baño Barcelona, mejor parada sale la vivienda y mejor respira quien vive dentro.

Si la mancha es pequeña, localizada y claramente ligada a condensación reciente, actúa ya con limpieza seria y corrige ventilación. Si el moho vuelve rápido, se extiende, degrada la pintura o huele a humedad asentada, deja de improvisar. Ahí no hace falta valentía casera, hace falta diagnóstico y oficio. Ese cambio de enfoque es el que separa un baño que se recupera de uno que entra en bucle.