Hablar de **depilación láser precio Barcelona** es hablar de una de las preguntas más repetidas en cualquier centro estético de la ciudad. Y tiene sentido. Barcelona ofrece muchísimas opciones, desde clínicas médicas hasta centros especializados de barrio, pasando por cadenas con campañas muy agresivas y bonos que, a simple vista, parecen irresistibles. El problema es que el precio, por sí solo, dice muy poco.

He visto presupuestos “baratos” que acababan saliendo caros después de varias sesiones extra, y también tarifas que parecían altas al principio pero incluían un seguimiento serio, repasos razonables y una tecnología mejor adaptada al caso. Cuando alguien busca **depilacion laser Barcelona**, casi siempre empieza por una cifra. Lo inteligente es terminar la búsqueda con una idea mucho más completa: qué tipo de láser se usa, cuántas sesiones son probables, qué incluye la promoción y si el centro está siendo claro o solo está compitiendo a golpe de titular.

Por qué el precio de la depilación láser en Barcelona varía tanto

Barcelona no tiene un precio único, ni siquiera una horquilla que sirva para todo el mundo. Influyen el barrio, el tipo de centro, la tecnología, la experiencia del personal, la densidad del vello y la zona a tratar. No cuesta lo mismo una sesión de axilas que unas piernas completas, y tampoco responde igual una piel https://maps.app.goo.gl/dfiYohbAtwUZnmiZ6 clara con vello oscuro que una piel morena con pelo fino hormonal.

En zonas muy activas comercialmente, como Eixample, Sarrià o **depilación láser Les Corts**, es frecuente encontrar promociones constantes para captar primeras visitas. En cambio, hay centros más pequeños que prefieren una política de precios estable, sin grandes campañas, pero con una valoración inicial mucho más honesta. Ninguno de los dos modelos es mejor por definición. Lo importante es entender qué se está comprando.

También hay una cuestión que muchas personas pasan por alto: una misma zona puede requerir menos o más energía, más o menos tiempo, y revisiones distintas según el historial hormonal, la medicación, la edad o incluso la época del año. Por eso dos personas preguntan por ingles completas y reciben presupuestos diferentes. No siempre es un abuso. A veces es una adaptación correcta al caso real.

La oferta más llamativa no siempre es la más barata

Los reclamos del tipo “sesión desde 9 €” o “70 % de descuento hoy” funcionan porque atraen. Y está bien mirar promociones, claro que sí. Pero conviene frenar un momento y hacer una pregunta simple: ¿desde 9 € de qué exactamente?

A menudo ese precio mínimo corresponde a una zona muy pequeña, con condiciones muy concretas, reservando en un horario determinado o comprando un bono cerrado. Otras veces la cifra anunciada no incluye el gel, la valoración, los repasos o la revisión posterior. En algunos casos, la promoción solo se aplica a la primera sesión, y las siguientes vuelven a tarifa normal.

He visto situaciones muy comunes en consulta informativa. Una clienta llega encantada porque ha encontrado una oferta estupenda para piernas enteras. Cuando se revisan las condiciones, descubre que el precio promocional exige contratar cinco zonas a la vez o pagar todo por adelantado. Otra persona ve un bono “ilimitado” y piensa que ha encontrado la ganga del año, pero luego aparece la letra pequeña: limitado por meses, por fototipo, por zonas excluidas o por pausas no permitidas.

La clave no es desconfiar de todo, sino aprender a leer bien. Una buena promoción existe, pero una buena promoción clara vale mucho más que un precio inflado tachado en rojo.

Qué suele incluir un precio razonable

Cuando se compara **depilación láser precio**, conviene fijarse en el contenido, no solo en la cifra final. Un centro serio suele explicar si el precio es por sesión, por bono, por zona, por tiempo de disparo o por sesiones abiertas durante un periodo concreto. También aclara si habrá prueba de tolerancia, si se adapta la potencia según evolución y si contempla pequeños repasos cuando proceden.

En Barcelona, para zonas pequeñas como labio superior, mentón o axilas, es habitual encontrar tarifas más accesibles, especialmente en campañas. En zonas medias, como ingles, medias piernas o brazos, las diferencias se amplían bastante. En zonas grandes, como piernas completas o espalda, el salto entre un centro y otro puede ser notable. Parte de esa diferencia se explica por la máquina, parte por la experiencia del equipo y parte, seamos honestos, por la estrategia comercial.

Un precio razonable no tiene por qué ser el más bajo. Tiene que ser coherente con cuatro factores: tecnología, tiempo dedicado, seguimiento y transparencia. Si falla uno de esos pilares, el presupuesto ya no se ve igual.

Diodo, alejandrita y la eterna comparación

Quien busca **depilación láser Barcelona** acaba encontrándose con la gran pregunta: **láser alejandrita o diodo**. Y aquí merece la pena detenerse un poco, porque muchas ofertas se apoyan justo en esta comparación.

La **depilación láser de diodo** suele recomendarse mucho por su versatilidad. Funciona bien en distintos fototipos de piel y es una opción muy presente en la ciudad. Por eso verás muchísimas búsquedas relacionadas con **depilación láser diodo Barcelona**. En centros con buenos equipos y manos expertas, ofrece resultados muy sólidos, especialmente en pieles medias o algo más oscuras, y en áreas con vello más profundo.

La **depilación láser alejandrita Barcelona**, por su parte, suele ser muy apreciada en pieles claras con vello oscuro. Tiene fama de ser muy eficaz en perfiles concretos, aunque no siempre es la opción ideal para todo el mundo ni para todas las épocas del año, especialmente si hay bronceado reciente o mucha exposición solar.

No se trata de elegir una etiqueta bonita. Se trata de elegir bien según tu piel y tu pelo. Esa es la gran diferencia entre una recomendación profesional y un simple discurso de venta.

Cuándo conviene mirar más allá del nombre de la máquina

El marketing convierte a veces la máquina en protagonista absoluta, cuando la realidad es menos espectacular y mucho más práctica. Una máquina excelente, usada con parámetros pobres o con prisas, puede dar resultados discretos. Una tecnología adecuada, bien calibrada y aplicada con criterio, cambia por completo la experiencia.

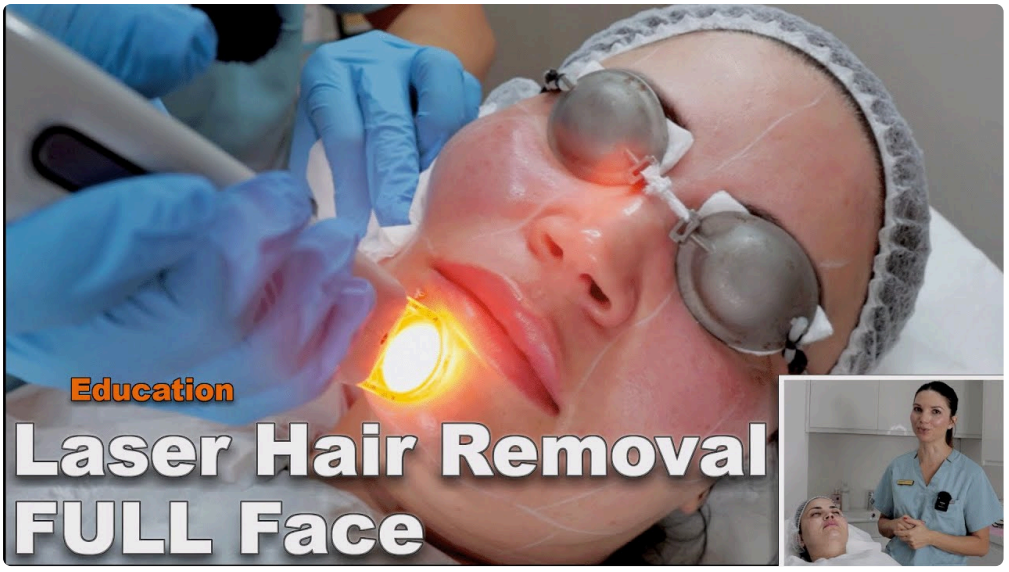

Preguntar por la marca del equipo está bien. Preguntar por el protocolo, mejor todavía. Si el centro no sabe explicar cómo ajusta la energía, los intervalos entre sesiones o las contraindicaciones reales, el nombre del láser importa menos de lo que parece.

Lo que suele encarecer o abaratar un tratamiento

El precio se mueve por detalles muy concretos. Algunos son visibles desde el primer momento y otros aparecen solo cuando ya estás dentro del proceso.

Una sesión de **láser diodo mujer y hombre** no cuesta lo mismo si hablamos de vello terminal grueso que si hablamos de pelo fino, hormonodependiente o residual. Tampoco es igual tratar piernas femeninas con densidad media que una espalda masculina densa, con hombros incluidos y necesidad de repaso exhaustivo. Los centros que trabajan bien calculan tiempo, superficie real y respuesta esperable. Los que trabajan mal reducen todo a una tarifa plana y luego compensan con sesiones rápidas o insuficientes.

También influye mucho el tipo de contratación. El pago por sesión da libertad, aunque a veces sale algo más caro en precio unitario. El bono baja la cifra por visita, pero conviene revisar condiciones de caducidad y pausas. Los packs por zonas pueden funcionar muy bien si de verdad querías hacerte varias áreas, no si te han empujado a contratar de más solo porque “sale mejor”.

La primera visita debería aclararte el panorama

Una buena primera visita vale oro. No hace falta que dure una hora, pero sí que resuelva dudas de verdad. Lo ideal es que revisen tu fototipo, tu tipo de vello, antecedentes de sensibilidad, medicación fotosensible, si hay alteraciones hormonales y hábitos de sol. Si la conversación se limita a “te irá genial” y a sacar un bono, mala señal.

Hay preguntas sencillas que ayudan mucho:

- ¿El precio es por sesión o por bono cerrado?
- ¿Las revisiones o repasos están incluidos?
- ¿Qué ocurre si necesito espaciar sesiones por verano o por embarazo?
- ¿Qué tecnología recomiendan en mi caso y por qué?
- ¿Hay zonas en las que prevén una respuesta más lenta?

Con estas cinco preguntas ya cambian mucho las cosas. De repente, dos ofertas que parecían iguales dejan de parecerlo.

Ofertas de temporada, Black Friday y bonos anuales

Barcelona vive muy bien la cultura de la promoción. Hay campañas de invierno, pre verano, Black Friday, rebajas de enero, aniversarios del centro y bonos flash de 48 horas. Algunas merecen mucho la pena. Otras crean una sensación de urgencia artificial.

Las mejores ofertas, en mi experiencia, suelen ser las que rebajan una tarifa real sin alterar el servicio. Es decir, la misma tecnología, el mismo tiempo por sesión, el mismo seguimiento y un descuento claro. Las peores son las que maquillan un precio alto, limitan la calidad o imponen una compra excesiva para lograr una cifra llamativa.

Un ejemplo habitual: una promoción de axilas e ingles a precio atractivo. Perfecto, si son zonas que de verdad querías tratar y si el centro mantiene la misma calidad que fuera de campaña. Menos interesante es el bono enorme que obliga a pagar varias zonas durante un año entero cuando ni siquiera has probado cómo responde tu piel.

Si tienes dudas, una estrategia sensata es empezar por una o dos zonas muy representativas. Axilas, ingles o medias piernas suelen dar pistas útiles sobre tolerancia, seriedad del centro y capacidad de seguimiento. Después ya decides si amplías.

Cuántas sesiones entran de verdad en la ecuación del precio

Aquí es donde muchas comparaciones fallan. Hay personas que preguntan cuánto cuesta una sesión y creen que ya tienen la respuesta. No exactamente. La pregunta útil es cuánto puede costar el proceso completo, o al menos un tramo razonable del proceso.

En **depilación láser**, el número de sesiones varía. Depende de la zona, del ciclo del vello, de factores hormonales y de la regularidad. Dar una cifra cerrada para todo el mundo sería poco serio. Lo sensato es hablar de rangos y de revisiones periódicas. Hay zonas que responden rápido y otras que piden paciencia. El rostro femenino, por ejemplo, puede ser especialmente traicionero si hay componente hormonal. En cambio, axilas y ingles suelen dar alegrías antes.

Por eso una sesión muy barata que obliga a repetir mucho más de lo esperado puede resultar peor negocio que una sesión algo más cara pero mejor planteada. El precio real se entiende al final del recorrido, no solo en el escaparate.

Les Corts, Eixample y otras zonas donde mirar con calma

Cuando alguien busca **depilación láser Les Corts**, normalmente quiere comodidad, cercanía y opciones fiables de barrio. Y esa búsqueda tiene todo el sentido. Les Corts combina centros pequeños con trato muy directo y establecimientos más visibles, con campañas frecuentes. Es una zona donde conviene comparar bien porque puedes encontrar desde propuestas muy honestas hasta promociones diseñadas para cerrar ventas rápidas.

En Eixample suele haber más volumen de oferta y mucha competencia. Eso favorece descuentos, pero también mensajes comerciales muy similares entre sí. Gràcia y Sarrià tienden a mezclar centros de estética

más personalizados con clínicas de perfil algo más premium. Poblenou y Sant Martí también han crecido bastante en este tipo de servicios, especialmente con cadenas que trabajan bonos por zonas.

No hay un distrito mágicamente mejor. Lo interesante es valorar si el centro te queda a mano para mantener constancia. Parece un detalle menor, pero no lo es. Un sitio excelente al que da pereza ir acaba generando retrasos, cancelaciones y peores ritmos de tratamiento.

Señales de una promoción bien planteada

Una promoción saludable se nota enseguida porque no necesita confundir. El precio se entiende, las condiciones están a la vista y la recomendación técnica no cambia según la campaña. Si hoy te aconsejan diodo y mañana, por un descuento, te "conviene" alejandrita sin más explicación, algo chirría.

También transmite confianza cuando el centro reconoce límites. Por ejemplo, si te dicen que una zona concreta puede requerir más paciencia por componente hormonal, o que en verano habrá que reorganizar citas si tomas el sol con frecuencia. Esa honestidad, aunque venda menos en el momento, suele ahorrar disgustos.

A veces, lo más profesional que puede hacer un centro es decirte que todavía no eres la mejor candidata para empezar. Puede pasar si vienes muy bronceada, si estás con cierta medicación o si la zona tiene un tipo de vello donde esperan respuesta irregular. Esa prudencia vale mucho.

Cómo interpretar los bonos sin caer en trampas

El bono no es malo. De hecho, en muchas ocasiones compensa. El problema aparece cuando no se entiende bien qué se compra. Hay bonos por número de sesiones, por tiempo ilimitado dentro de un periodo, por combinación de zonas o por cuota mensual.

El bono por sesiones suele ser el más claro. Sabes cuántas visitas incluye y cuánto pagas por cada una. El bono abierto durante unos meses puede parecer tentador, pero conviene revisar si realmente vas a poder acudir con la frecuencia adecuada. La cuota mensual puede funcionar en tratamientos amplios, aunque exige disciplina y una lectura minuciosa del contrato.

Mucha gente se fija en el descuento total y olvida mirar la caducidad. Ese detalle luego pesa muchísimo. Una pausa por vacaciones, una intervención médica, una mudanza o un embarazo pueden alterar por completo el calendario. Si el centro no ofrece margen razonable, lo barato deja de serlo.

El factor piel, vello y expectativas realistas

No todas las expectativas son compatibles con todos los casos. Y esto afecta directamente al precio porque influye en el número de sesiones y en el nivel de mantenimiento posterior. En piel clara con vello oscuro y grueso, la **depilación láser de diodo** o alejandrita, según valoración, suele dar un panorama agradecido. En vello fino, claro o con fuerte base hormonal, la historia cambia.

Es importante entender que "reducción muy notable" y "desaparición absoluta para siempre" no son exactamente lo mismo. Los buenos profesionales hablan de reducción prolongada y de mantenimiento cuando hace falta. Quien promete resultados idénticos para todo el mundo, en cualquier zona y con cuatro sesiones, seguramente está simplificando demasiado.

La parte buena es que, cuando el tratamiento se indica bien, la mejora en comodidad diaria puede ser enorme. Menos irritación, menos foliculitis, menos tiempo con cera o cuchilla, menos planificación antes de

un viaje o un evento. Ese valor práctico también cuenta al valorar el precio.

Cuando un precio alto sí puede estar justificado

No siempre, pero a veces sí. Un precio por encima de la media puede responder a un equipo mejor, protocolos más cuidadosos, personal muy formado, supervisión médica o tiempos reales de sesión sin prisas. En zonas delicadas o en pacientes con historial de sensibilidad cutánea, esa diferencia puede compensar mucho.

Piensa en alguien con piel reactiva, tendencia a manchas o antecedentes de foliculitis marcada. En ese perfil, un abordaje precipitado puede salir caro en tiempo, retoques e incomodidad. Pagar algo más por un centro que valora bien y ajusta correctamente puede ser la mejor inversión del proceso.

Ahora bien, caro no significa automáticamente excelente. También existen centros con precios altos sostenidos más por la ubicación o la imagen que por una diferencia tangible en resultados. Por eso conviene pedir explicaciones concretas, no dejarse impresionar solo por el entorno.

Qué haría yo para comparar tres centros en Barcelona sin perderme

Si tuviera que ayudar a alguien a decidir entre varias opciones de **depilación láser Barcelona**, no le diría que se quede con la más barata ni con la más famosa. Le diría que compare con método y con calma. En una sola tarde puedes sacar bastante información valiosa.

Primero miraría si el centro explica con claridad qué tecnología utiliza y para qué perfiles la recomienda. Después revisaría si el precio es transparente o si está lleno de asteriscos. Luego valoraría la impresión humana: si escuchan, si preguntan por tu caso, si responden sin prisas. Y por último pensaría en la logística real, porque un sitio accesible se aprovecha mucho mejor.

Cuando haces este ejercicio, muchas ofertas pierden brillo, y otras que parecían discretas ganan muchos puntos.

El ahorro inteligente está en la suma de todo

La mejor compra rara vez nace del impulso. En **depilación láser precio Barcelona**, el ahorro de verdad aparece cuando el tratamiento está bien indicado, el centro es claro, las sesiones tienen sentido y no acabas pagando extras absurdos por una mala planificación inicial.

Una tarifa honesta, con expectativas realistas y tecnología adecuada, suele dar más satisfacción que una promo deslumbrante que te obliga a ir descubriendo condiciones sobre la marcha. Y esto vale tanto para quien busca **depilación láser diodo Barcelona** como para quien prefiere comparar con **depilación láser alejandrita Barcelona**. La pregunta correcta no es solo cuánto cuesta. La pregunta útil es qué obtienes a cambio, cuánto recorrido cubre ese precio y si el centro está pensando en tu caso real o en cerrar una venta más.

Barcelona tiene oferta de sobra para encontrar una opción que encaje. La buena noticia es esa. La mejor noticia todavía es que, con un poco de criterio, las promociones dejan de ser un ruido confuso y se convierten en ***láser alejandrita o diodo*** una herramienta útil para elegir mejor.