Hablar de labios parece sencillo hasta que una paciente se sienta frente al espejo y dice algo muy concreto: “quiero verme mejor, pero no quiero que se note que me he hecho nada”. Esa frase resume bastante bien lo que de verdad importa en un tratamiento con ácido hialurónico labios. No se trata solo de aportar volumen. Se trata de estudiar proporciones, movimiento, calidad de la piel, anatomía dental, expresividad y expectativas. En una ciudad como Barcelona, donde la demanda estética convive con un estilo de vida muy visible y social, esa evaluación previa marca la diferencia entre un resultado elegante y uno que no encaja con la cara.

El aumento de labios ha dejado de ser un tratamiento reservado a perfiles muy concretos. Hoy lo solicitan pacientes jóvenes que buscan definir el borde, personas que siempre han sentido que el labio superior desaparece al sonreír, y también pacientes de más edad que notan deshidratación, pérdida de estructura o pequeñas arrugas alrededor de la boca. Aunque todos hablan de “poner ácido hialurónico”, en realidad no todos necesitan lo mismo, ni el mismo producto, ni la misma cantidad, ni la misma técnica.

Cuando se plantea un relleno de labios Barcelona con criterio médico, la consulta empieza mucho antes de la aguja. Empieza observando.

El labio no se trata solo, se interpreta

Los labios forman parte de una unidad estética y funcional mucho más amplia. El error más frecuente en este campo es pensar en ellos como un elemento aislado. Unos labios pueden ser finos y aun así resultar armónicos con el resto del rostro. También puede ocurrir lo contrario: unos labios con volumen moderado pueden parecer desproporcionados si el mentón es pequeño, si hay una retrusión maxilar, o si la distancia entre nariz y labio es mayor de lo habitual.

En consulta, la evaluación suele incluir varios puntos que a menudo el paciente no esperaba. Se observa la proyección del perfil, la relación entre labio superior e inferior, la longitud del filtrum, la definición del arco de cupido, la visibilidad de los incisivos en reposo y al hablar, y la forma en que el labio se comporta al sonreír. También se valora el estado de hidratación, la elasticidad, la presencia de asimetrías previas y la fuerza del músculo orbicular.

Hay pacientes que creen que necesitan más volumen cuando, en realidad, lo que les falta es estructura. Otros llegan pidiendo perfilado y lo que realmente mejoraría el **ácido hialurónico** resultado sería una ligera eversión del labio. Y en bastantes casos, sobre todo en primeras visitas, lo más prudente es no hacer un gran cambio de entrada. Una corrección progresiva suele ofrecer un resultado más estable, más bonito y más fácil de integrar en la imagen de la persona.

Qué se valora en una primera visita

La primera visita útil no es una visita apresurada. Debe servir para entender dos cosas: cómo es ese labio hoy y qué quiere conseguir la paciente, o el paciente, sin caer en referencias poco realistas. Las fotografías de redes sociales, los filtros y las imágenes tomadas en determinadas posturas han cambiado mucho la percepción de lo que es un labio natural. En la práctica clínica, una buena indicación no consiste en copiar un modelo, sino en adaptar una técnica a una anatomía concreta.

Hay detalles que parecen menores y no lo son. Por ejemplo, la movilidad. Un labio muy dinámico puede “consumir” visualmente gran parte del producto al sonreír. Una persona que gesticula mucho, habla de cara al público o trabaja en entornos muy sociales suele notar enseguida cualquier irregularidad, por mínima que

sea. En esos casos conviene elegir bien el plano de inyección y el tipo de gel, porque no se comporta igual un producto muy cohesivo que otro más blando y extensible.

También importa la historia previa. En Barcelona es frecuente atender pacientes que ya se han realizado tratamientos en otros centros, a veces hace años, y no siempre recuerdan qué producto se utilizó ni en qué cantidad. Un ácido hialurónico bien integrado puede mantenerse de manera parcial más tiempo del que la paciente cree. A veces el labio parece "vacío", pero al explorarlo todavía hay material residual. Eso cambia por completo la estrategia. No es lo mismo tratar un labio virgen que revisar un labio con producto previo, fibrosis o migración.

Personalización real, no una palabra bonita

La personalización se menciona mucho en medicina estética, pero en labios tiene un significado muy concreto. Personalizar es decidir qué objetivo es prioritario en ese caso. Puede ser hidratar, perfilar, corregir asimetrías, ganar volumen, mejorar la eversión, sostener comisuras o suavizar líneas periorales. A veces se trabaja solo una de estas metas. Otras veces se combinan, pero no siempre en la misma sesión.

Un caso muy habitual es el de la paciente joven que pide aumento de labios Barcelona y en realidad no necesita "aumento" en el sentido clásico. Tiene volumen suficiente, pero el borde está poco definido y el labio superior rota hacia dentro. Si se añade demasiado producto en masa, el resultado puede verse pesado. En cambio, una pequeña cantidad bien distribuida a lo largo del contorno y del cuerpo del labio puede dar una sensación de frescura sin cambiar su identidad facial.

En el extremo opuesto está la paciente de más edad con pérdida de soporte. Aquí no basta con "rellenar". Con el tiempo disminuye la definición del bermellón, se alarga la distancia entre nariz y labio, aparecen arrugas verticales y el labio pierde capacidad de reflejar la luz. En estos casos, el tratamiento más satisfactorio no siempre se consigue con mucho volumen. A menudo mejora más al recuperar pequeñas estructuras y devolver hidratación profunda que al intentar "hinchar".

La personalización también tiene que ver con saber decir que no. Hay labios que no admiten determinadas cantidades en una sola sesión sin aumentar el riesgo de rigidez, sobreproyección o migración. Explicar esto forma parte del tratamiento. Un resultado armónico suele construirse con límites claros.

La anatomía manda

El labio es una zona vascularizada, móvil y muy visible. Eso obliga a tratar con precisión. Más allá de la estética, la seguridad siempre va por delante. El uso de ácido hialurónico labios barcelona debe apoyarse en conocimiento anatómico, selección del producto, técnica depurada y capacidad de reacción ante complicaciones, incluso cuando la probabilidad de que aparezcan sea baja.

Hay variaciones anatómicas importantes entre pacientes. No todos tienen el mismo grosor de tejido, la misma disposición vascular ni la misma resistencia del músculo. Un labio muy fino, con poco espacio anatómico, no tolera el mismo abordaje que uno más carnoso. En un labio con asimetría marcada, intentar compensar por completo en una sola sesión puede producir más problemas que beneficios. Y en una boca con alteraciones dentales o maloclusión, el comportamiento del labio puede cambiar incluso cuando el relleno está técnicamente bien realizado.

Por eso, la exploración no se limita a "mirar si falta volumen". Hay que palpar, observar en reposo y en movimiento, estudiar la sonrisa y, en ocasiones, advertir que el mejor resultado posible no será una simetría matemática. En rostros humanos, la armonía rara vez coincide con la perfección geométrica.

No todos los labios bonitos son grandes

Una de las conversaciones más importantes en consulta gira en torno a las expectativas. Muchas pacientes usan la palabra “natural”, pero no todas entienden lo mismo por natural. Para algunas significa que nadie note el tratamiento. Para otras, significa que se note solo un poco. Y para un pequeño grupo, natural es simplemente que les guste, aunque el cambio sea visible. Aclarar esto evita malentendidos.

Conviene recordar que el atractivo de un labio no depende solo de su tamaño. Influyen mucho el brillo superficial, la transición con la piel, el equilibrio entre labio superior e inferior, el soporte central, la definición del filtrum y la integración con nariz y mentón. Un labio discreto puede ser muy favorecedor si está bien dibujado. Del mismo modo, un volumen excesivo puede endurecer una cara suave o añadir años en lugar de restarlos.

En la práctica, los resultados más agradecidos suelen venir de cambios moderados. Es el tipo de retoque que hace que la paciente se vea mejor en videollamadas, en fotografías sin filtro y en la vida diaria, sin sentir que lleva “unos labios nuevos”. Ese punto es difícil de medir con una cifra exacta, pero se reconoce enseguida cuando está bien hecho.

Qué producto se elige y por qué

Cuando se habla de ácido hialurónico en labios, muchas personas piensan que todos los productos son iguales. No lo son. Existen diferencias relevantes en densidad, elasticidad, cohesividad, capacidad de integración y durabilidad aparente. La elección depende del objetivo y del tejido.

Un gel demasiado rígido puede dar soporte, pero también aumentar el riesgo de notar el producto o de restar naturalidad al movimiento. Uno muy blando puede integrarse muy bien y aportar hidratación, pero quizá se quede corto si lo que se necesita es definir estructura o proyectar ligeramente. No hay un “mejor producto” universal. Hay productos más o menos adecuados para cada boca.

En labios se busca, por lo general, un equilibrio difícil: que el resultado tenga forma, pero no se palpe en exceso; que aporte definición, pero no marque bordes duros; que resista el movimiento, pero que se mueva con naturalidad. Esa combinación depende tanto del material como de la técnica y del criterio del profesional.

La técnica cambia el resultado tanto como la cantidad

Una idea extendida es que el resultado depende sobre todo de cuántos mililitros se utilicen. La realidad es más compleja. La técnica puede transformar por completo el efecto visual de la misma cantidad de producto. Con volúmenes similares se pueden obtener labios más perfilados, más hidratados, más proyectados o más equilibrados.

La vía de entrada, el plano de depósito, la distribución del producto y el ritmo de corrección son decisiones fundamentales. En labios, menos no siempre es más, pero más tampoco es mejor. Un tratamiento bien indicado puede usar poca cantidad y producir un cambio muy elegante. También puede necesitar más de una sesión, especialmente cuando se parte de una base muy fina o de una asimetría relevante.

En revisiones de otros tratamientos se ve con frecuencia un problema concreto: el deseo de conseguir mucho en una sola visita. Esa prisa es mala consejera. El tejido necesita adaptarse, el edema inicial distorsiona la percepción y la paciente también necesita tiempo para verse. Lo que en el primer momento parece insuficiente, una semana después puede resultar exactamente lo adecuado.

Cuánto dura y de qué depende

La duración del ácido hialurónico labios nunca es idéntica en todas las personas. Se habla a menudo de rangos aproximados, pero conviene entenderlos como una orientación. El metabolismo individual, la movilidad del labio, el tipo de producto, la *ácido hialurónico barcelona* cantidad infiltrada, los antecedentes de tratamientos previos y el estilo de vida pueden influir.

En consulta, muchas pacientes notan que el efecto visible más llamativo disminuye después de las primeras semanas. Eso no significa que el producto haya desaparecido. En gran parte responde a la bajada del edema y a la integración del gel. Después suele mantenerse una mejora más sutil y estable. Hay quienes piden retoques antes porque quieren conservar un efecto más evidente, y quienes prefieren esperar bastante más tiempo y repetir solo cuando notan una pérdida clara de forma o hidratación.

La percepción de duración también depende del punto de partida. Si una persona tenía muy poco labio, cualquier descenso del efecto le parecerá importante. Si el tratamiento era más de definición que de volumen, el cambio puede seguir beneficiando la expresión incluso cuando el paciente cree que “ya no queda nada”.

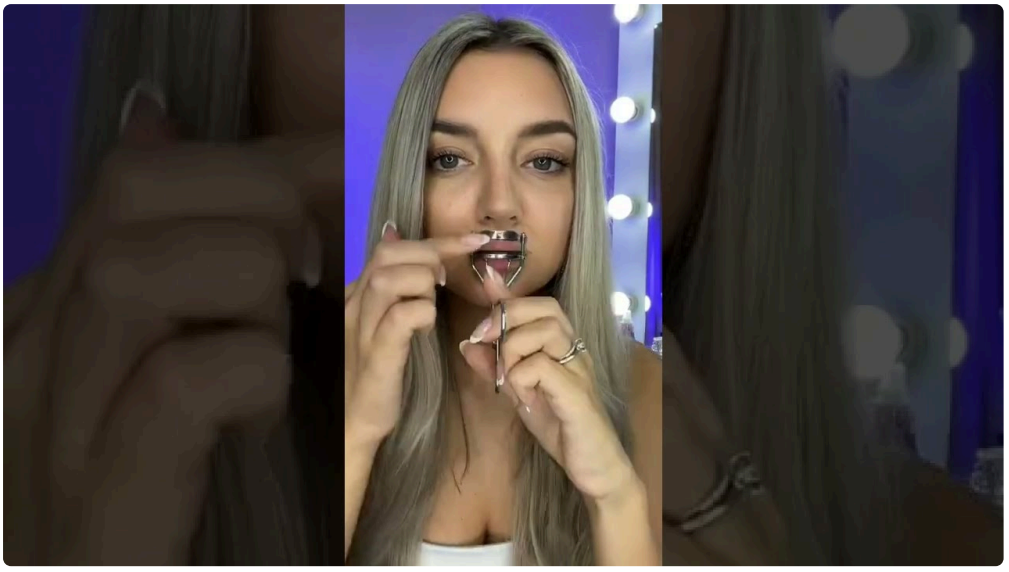

Señales de una buena indicación

Antes de decidir un relleno de labios Barcelona, hay preguntas que ayudan a ordenar expectativas y prioridades. Son simples, pero orientan bien la consulta y la toma de decisiones:

- Qué molesta exactamente del labio actual
- Qué resultado se consideraría suficiente
- Si se prefiere un cambio discreto o visible
- Si ha habido tratamientos previos y cuándo
- Si se acepta la posibilidad de hacerlo en fases

Cuando estas respuestas están claras, la planificación mejora mucho. No porque el tratamiento se vuelva mecánico, sino porque permite ajustar la indicación con honestidad. En medicina estética, escuchar bien evita buena parte de los resultados decepcionantes.

Después del tratamiento, lo normal y lo que no

Tras un aumento de labios, lo habitual es notar inflamación variable, sensibilidad y, en algunos casos, pequeños hematomas. La intensidad no es igual para todos. Hay pacientes que al día siguiente están casi presentables y otras que durante 48 o 72 horas prefieren no tener compromisos sociales. Conviene contarlo de antemano, sobre todo en una ciudad con agendas apretadas, eventos y trabajo cara al público.

El posprocedimiento inmediato influye en la experiencia. No tanto en el sentido de "cuidar para que dure más", una idea simplificada que suele repetirse demasiado, sino para controlar molestias y dejar que el tejido se asiente sin interferencias innecesarias. Durante los primeros días es preferible no juzgar el resultado final. La inflamación puede exagerar asimetrías transitorias, endurecer zonas que luego se ablandan y hacer pensar que hay más volumen del que realmente quedará.

Hay, eso sí, signos que requieren valoración rápida por parte del profesional. El dolor intenso y creciente, los cambios de color llamativos en la piel o ciertas alteraciones de la perfusión no entran dentro del curso normal y deben revisarse sin demora. Por eso es importante ponerse en manos de un centro que no solo trate, sino que también haga seguimiento y esté preparado para manejar incidencias si aparecen.

Barcelona, contexto y criterio

Hablar de ácido hialurónico labios Barcelona tiene particularidades prácticas. No por la anatomía, que sigue siendo humana en cualquier ciudad, sino por el perfil de demanda. Barcelona combina pacientes locales muy informados, residentes internacionales y personas que comparan mucho entre clínicas. Eso tiene una parte positiva, porque obliga a elevar el nivel de explicación y de planificación. También tiene un riesgo, que es convertir un tratamiento médico en una compra rápida basada solo en oferta, cantidad o disponibilidad inmediata.

En labios, esa lógica suele salir cara. Elegir centro únicamente por precio o por promociones puede llevar a tratamientos estandarizados, poco tiempo de consulta o exceso de producto para "hacer visible" el cambio y justificar la visita. El coste de corregir un mal resultado, ya sea por exceso, asimetría o migración, casi siempre supera la supuesta ventaja inicial.

La valoración profesional debería incluir tiempo para explorar, explicar límites, tomar fotografías clínicas si procede y proponer una estrategia razonable. A veces esa estrategia es empezar con poco. A veces es diferir el tratamiento. Y en algunos casos es combinarlo más adelante con otras medidas periorales si el problema principal no está en el labio rojo, sino en la estructura que lo rodea.

Cuando menos producto da más satisfacción

Uno de los aprendizajes más consistentes en la práctica es que el paciente satisfecho no siempre es el que más cambio obtiene en mililitros, sino el que siente que su imagen mejora sin perder naturalidad. Esto se ve mucho en primeras sesiones de ácido hialurónico labios. Un retoque sobrio, bien integrado y hecho con intención suele generar más confianza y mejores revisiones que una corrección agresiva.

Hay algo casi emocional en cómo una persona reconoce su cara. Si el tratamiento respeta esa familiaridad, la adaptación es buena. Si la rompe, aunque técnicamente esté correcto, puede aparecer rechazo. Por eso la personalización no es un lujo ni una palabra comercial. Es el núcleo del tratamiento.

En labios jóvenes, un pequeño ajuste puede mejorar el equilibrio de toda la mitad inferior del rostro. En labios maduros, recuperar bordes y soporte puede devolver luz y expresión sin necesidad de un cambio llamativo. En correcciones de tratamientos previos, la prudencia suele ser la mejor aliada. Cada uno de esos escenarios exige una forma distinta de mirar y de intervenir.

Casos en los que conviene ir despacio

Hay situaciones donde merece la pena extremar la cautela. No porque el tratamiento esté contraindicado, sino porque la respuesta del tejido o la expectativa del paciente pueden complicar el proceso. Entre las más frecuentes están estas:

- Labios muy finos con poco espacio anatómico
- Antecedentes de rellenos previos de composición incierta
- Asimetrías marcadas que el paciente espera corregir por completo
- Tendencia a edema importante o hematomas visibles
- Búsqueda de un volumen alto desde la primera sesión

En estos perfiles, dividir el tratamiento en fases suele dar resultados más controlados y más bonitos. Además, permite reevaluar con el tejido asentado, que es cuando de verdad se ve cómo interactúan forma, movilidad y proporción.

El valor de una buena reevaluación

Uno de los momentos más importantes no es el día del tratamiento, sino la revisión posterior. En esa visita se comprueba cómo se ha integrado el producto, si la simetría dinámica se mantiene, si la paciente se ha adaptado bien al cambio y si realmente hace falta retoque. A veces la respuesta es sí. Otras, no.

La revisión también sirve para educar la mirada. Muchas pacientes llegan acostumbradas a verse de muy cerca, ampliadas en la cámara frontal del móvil. Ese tipo de imagen deforma un poco la percepción, sobre todo en boca y nariz. Ver el resultado en conversación, en sonrisa y a distancia normal cambia bastante el juicio. Un labio no vive en una foto fija a diez centímetros. Vive en una cara que habla, ríe, come y expresa.

Por eso, cuando se valora un aumento de labios barcelona con criterio, la pregunta central no debería ser “cuánto me vais a poner”, sino “qué necesita mi labio para encajar mejor con mi cara”. La respuesta puede ser volumen, sí, pero no siempre. A veces es definición. A veces hidratación. A veces corrección de un trabajo previo. Y a veces la mejor decisión es esperar, observar y tratar poco.

Eso, más que cualquier tendencia, es lo que suele separar un resultado correcto de uno verdaderamente elegante.