Barcelona tiene una relación particular con la estética facial. Se aprecia el cuidado personal, pero rara vez se celebra el exceso. En consulta, ese matiz se percibe enseguida. La mayoría de pacientes no piden un cambio drástico ni una cara nueva. Piden descansar el gesto, recuperar definición, mejorar la calidad de la piel y verse bien sin que el tratamiento se convierta en protagonista. Ese es, precisamente, el terreno de la medicina estética facial bien entendida.

Cuando alguien busca medicina estética Barcelona, o escribe en internet medicina estetica barcelona, casi siempre llega con una inquietud muy concreta: "me veo cansada", "se me ha caído el tercio inferior", "las fotos me marcan surcos que antes no tenía", "quiero prevenir, pero no quiero parecer tratada". Son peticiones razonables, y también delicadas. El rejuvenecimiento elegante no depende de una técnica aislada, sino de un diagnóstico fino, una mano prudente y una idea clara de proporción.

Qué significa rejuvenecer sin endurecer la expresión

El envejecimiento facial no ocurre de golpe ni se reduce a una arruga. Cambia la piel, cambia la grasa superficial y profunda, cambian los ligamentos y cambia la estructura ósea de soporte. Por eso los abordajes simplistas suelen fallar. Rellenar un surco sin valorar la mejilla que lo sostiene puede dar volumen donde no conviene. Relajar una arruga sin estudiar la dinámica global del gesto puede aplanar la expresión.

Rejuvenecer con elegancia exige leer el rostro en conjunto. Hay caras que necesitan luz, no volumen. Otras necesitan sostén lateral, no corrección frontal. En pacientes jóvenes, a veces basta con mejorar la hidratación dérmica y suavizar la contracción muscular en puntos muy selectivos. En pacientes de más de 50 años, el resultado suele depender menos de "rellenar" y más de restaurar arquitectura y calidad de piel con criterio.

La clave está en respetar la identidad facial. Una buena medicina estética facial Barcelona no debería borrar rasgos propios, ni homogeneizar rostros, ni perseguir modas pasajeras. Debería, más bien, conservar lo reconocible y corregir lo que distrae: cansancio, dureza, flacidez incipiente, textura irregular o falta de definición.

El primer paso real no es pinchar, es diagnosticar

Las mejores consultas no empiezan con una jeringa, sino con una conversación detallada y una observación cuidadosa. La exploración debe hacerse en reposo y en movimiento. No es lo mismo una arruga estática que una arruga de expresión. Tampoco es igual una ojera pigmentada que una depresión del surco lagrimal, ni una pérdida de óvalo por flacidez que una por exceso de tejido en *centro de estética les corts* la parte baja del estetica les corts rostro.

En la práctica, conviene valorar al menos cuatro planos. Primero, la calidad cutánea: grosor, poro, hidratación, manchas, rojeces, elasticidad. Segundo, la dinámica muscular: frente, glabela, periocular, mentón, bandas platismales si se incluye cuello. Tercero, los volúmenes: sienes, pómulo, región malar, mentón, mandíbula. Cuarto, la armonía general, que incluye perfil, simetrías y proporciones.

Muchas decepciones nacen de saltarse ese análisis. Recuerdo el caso frecuente de pacientes que llegan preocupadas por el surco nasogeniano. Al mirarlas de frente, el surco parece el problema central. Al valorarlas de tres cuartos, la realidad es otra: una pequeña pérdida de soporte en pómulo medio proyecta sombra y hace que el surco se vea más profundo. Si se rellena solo el pliegue, el resultado puede ser

pesado. Si se restituye antes el apoyo adecuado, con poca cantidad, el rostro descansa y el surco mejora sin “inflarse”.

Toxina botulínica: menos rigidez, más precisión

Pocas herramientas han sido tan útiles y, al mismo tiempo, tan mal interpretadas. La toxina botulínica sigue siendo uno de los tratamientos más eficaces para suavizar líneas de expresión y prevenir su fijación, pero solo cuando se usa con precisión. La imagen de una frente inmóvil y una mirada extraña responde a una mala indicación, una dosificación inadecuada o una técnica poco fina, no al tratamiento en sí.

En frente, glabela y patas de gallo, el objetivo no debería ser anular todo movimiento, sino modularlo. Hay personas cuya expresividad forma parte esencial de su atractivo. En ellas, la sobrerrelajación envejece más que la arruga. En otras, con musculatura muy potente o con líneas ya marcadas en reposo, una relajación algo mayor puede darles un aspecto más descansado y luminoso. No existe una pauta universal.

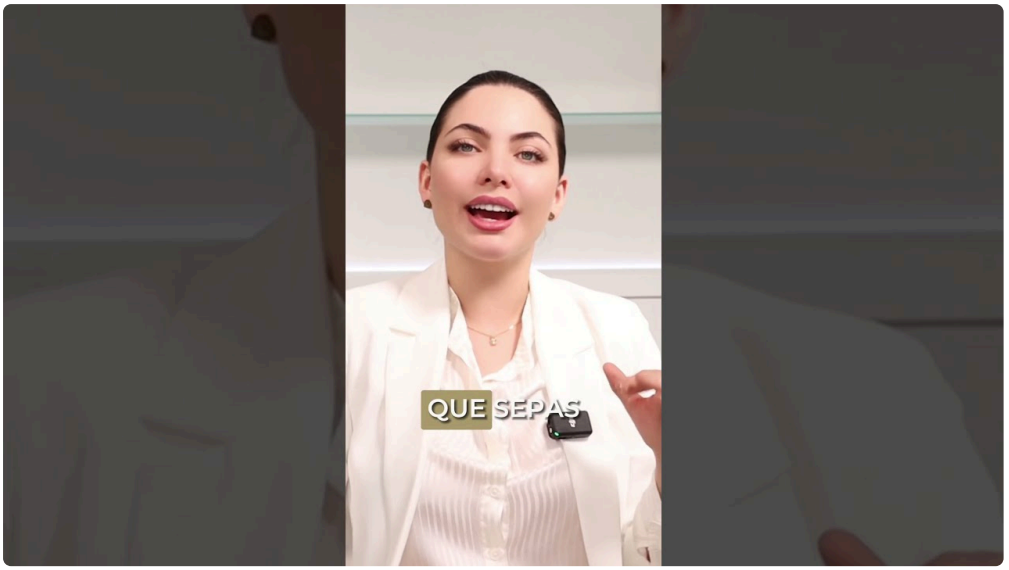

La toxina también tiene utilidades menos conocidas y bien indicadas: elevar discretamente la cola de la ceja en ciertos casos, suavizar un mentón con hiperactividad, reducir la sonrisa gingival o afinar un masetero hipertrofiado. Este último punto merece cautela. Adelgazar el tercio inferior puede sentar bien en rostros anchos, pero en pacientes con flacidez o pérdida de soporte óseo no siempre conviene, porque puede acentuar la caída del óvalo.

El efecto suele empezar a notarse en pocos días y estabilizarse hacia las dos semanas. La duración varía, con frecuencia entre tres y cinco meses, a veces algo más en algunos puntos y algo menos en otros. Lo importante no es perseguir la máxima duración, sino la naturalidad sostenida.

Ácido hialurónico: la diferencia entre restaurar y añadir

El ácido hialurónico continúa siendo una de las bases de la medicina estética facial barcelona por su versatilidad y reversibilidad relativa, pero también es donde más se nota la distancia entre un enfoque elegante y otro artificioso. No todos los hialurónicos son iguales, ni todas las zonas admiten el mismo producto, plano o cantidad.

En labios, por ejemplo, el objetivo más refinado no suele ser “poner labios”, sino rehidratar, redefinir el borde cuando se ha desdibujado, corregir asimetrías y mejorar el soporte de las comisuras. Medio mililitro bien colocado puede aportar mucho más que un mililitro mal indicado. De hecho, una de las consultas más

frecuentes hoy consiste en revertir labios sobretratados de años previos, donde el problema no es solo el volumen, sino la migración del producto y la pérdida de naturalidad del filtrum.

En pómulo y mejilla, el ácido hialurónico permite recuperar apoyo estructural. Bien usado, devuelve luz al tercio medio y mejora la transición hacia el surco sin cargar la cara. Mal usado, ensancha, proyecta en exceso y crea ese efecto "rostro inflado" que tantos pacientes temen. La diferencia suele estar en tres factores: selección de candidatos, elección del producto y moderación en la cantidad.

En ojeras, la prudencia debe ser máxima. Es una zona difícil, con piel fina, drenaje variable y un margen pequeño de error. No toda ojera mejora con relleno. Algunas tienen componente pigmentario, otras flacidez cutánea, otras edema. En casos bien elegidos, una corrección sutil puede ser muy agradecida. En casos mal indicados, el resultado puede ser más visible que el problema original.

Mentón y línea mandibular merecen una mención aparte. La definición del tercio inferior da sensación de rostro descansado y ordenado, incluso cuando el cambio en mililitros es modesto. Sin embargo, aquí también hay una trampa frecuente: dibujar una mandíbula excesivamente dura en una cara que no la pide. Rejuvenecer no es masculinizar ni angularizar por sistema. A veces basta con restaurar continuidad y sostén, sin convertir el perfil en una escultura.

Bioremodelación, skinboosters y bioestimulación: cuando la piel pide otra cosa

No todo pasa por relajar músculos o rellenar volúmenes. Hay rostros en los que el verdadero salto de calidad aparece al mejorar la piel. Pacientes que dicen "me veo apagada", "el maquillaje ya no asienta igual", "me noto deshidratada aunque me cuide". Ahí entran tratamientos inyectables orientados a estimular, hidratar y reorganizar, más que a dar volumen.

Los skinboosters, cuando están bien indicados, aportan hidratación profunda y mejoran la textura. Suelen funcionar bien en pieles finas, fotoenvejecidas o con primeras líneas superficiales, especialmente en mejillas y zona peribucal. No cambian la estructura del rostro, pero sí su calidad visual. La piel refleja mejor la luz, se afina el poro y el aspecto general gana frescura.

Los bioestimuladores de colágeno juegan en otra liga. Su efecto no es inmediato como el de un relleno, y por eso requieren una buena explicación previa. Son útiles cuando interesa mejorar firmeza, soporte y calidad tisular de forma progresiva. Bien planificados, ofrecen resultados muy interesantes en pacientes con flacidez ligera o moderada. Mal explicados, generan frustración porque el paciente espera verse "hecho" al salir y ese no es su mecanismo.

La bioremodelación ocupa un espacio intermedio que ha ganado popularidad con razón. En determinados perfiles, ofrece una mejora global de turgencia y luminosidad con poca alteración visible inmediata. Es uno de esos tratamientos que no siempre llaman la atención de terceros, pero sí cambian el comentario que escucha el paciente: "te veo mejor, no sé qué te has hecho".

Cuando la energía suma: láser, luz pulsada, radiofrecuencia y ultrasonidos

La medicina estética facial no se limita a los inyectables. De hecho, en Barcelona cada vez es más frecuente combinar técnicas para obtener resultados más completos y menos evidentes. La razón es simple: una arruga fina, una mancha solar o una rojez difusa no siempre mejoran con una jeringa.

Los dispositivos de luz y láser tienen un papel sólido en manchas, vasos superficiales, textura y fotoenvejecimiento. La elección depende del fototipo, del tipo de lesión y del tiempo de recuperación aceptable para el paciente. Una piel con daño solar visible puede mejorar mucho más tratando pigmento y textura que añadiendo volumen. Es un error frecuente intentar resolver con rellenos lo que en realidad pide una intervención sobre la superficie cutánea.

La radiofrecuencia y los ultrasonidos focalizados ofrecen opciones interesantes para flacidez incipiente y estimulación de colágeno. No sustituyen un lifting quirúrgico cuando este está claramente indicado, pero sí tienen su espacio en pacientes seleccionados que buscan mejora progresiva, sin cirugía y con cambios discretos. Conviene ser honestos con las expectativas. Si alguien tiene un descolgamiento marcado del tercio inferior, prometer un reposicionamiento llamativo con tecnología no invasiva sería poco riguroso.

La combinación inteligente vale más que la acumulación

Una de las señales de madurez clínica es saber cuándo no tratar demasiado en una sola visita. En medicina estética facial Barcelona, la tentación de resolverlo todo el mismo día existe, sobre todo cuando el paciente viene con prisas o con un evento cercano. Sin embargo, los resultados más naturales suelen construirse por fases.

Una estrategia razonable puede empezar por la dinámica muscular si hay contracción muy marcada, seguir con una restauración selectiva del soporte y completar después con mejora de piel. A veces el orden se invierte. En una persona joven con buena estructura, quizá se obtiene más con un plan de calidad cutánea y prevención que con un relleno precoz. En una paciente de 55 años con pérdida malar, cierto hundimiento de sien y empeoramiento del óvalo, el soporte estructural tendrá más estética les corts impacto que una simple hidratación inyectada.

Trabajar en capas evita excesos. También permite leer la respuesta del rostro. Hay caras que “piden” muy poco y mejoran mucho. Otras requieren paciencia y varios tiempos para mantener un aspecto verosímil. La acumulación sin pausa es el camino más corto hacia el tratamiento visible.

Criterios para elegir bien una consulta

Quien busca medicina estética facial barcelona encuentra una oferta amplia, y no siempre es fácil distinguir entre una propuesta seria y una puramente comercial. Hay señales sencillas que orientan bastante.

- La valoración inicial dedica tiempo al diagnóstico y a las expectativas, no solo a vender un tratamiento.
- El profesional explica alternativas, límites y posibles efectos secundarios con lenguaje claro.
- Se habla de naturalidad, proporción y plan a medio plazo, no solo de promociones o cantidades.
- Se toman fotografías clínicas cuando procede, para evaluar evolución con criterio.
- Existe disposición a decir “no” o “todavía no” cuando algo no conviene.

En la práctica, esa última señal es decisiva. Un buen criterio clínico incomoda a veces, porque pone freno. Pero suele proteger tanto el resultado como la confianza del paciente.

Lo que suele preocupar al paciente, y conviene aclarar desde el principio

El miedo a “quedar rara” es probablemente la preocupación más común, incluso por encima del dolor. Es una preocupación sensata. La medicina estética no se juzga solo por lo que hace, sino por lo que deja de

delatar. Un tratamiento correcto no debería cambiar la forma de sonreír, alterar la mirada ni crear una hinchazón persistente que modifique el carácter del rostro.



La duración también genera dudas. No existe un calendario idéntico para todos. Influyen el metabolismo, la actividad muscular, el producto utilizado, la zona tratada y el punto de partida. Más útil que preguntar "cuánto dura" es preguntar "qué evolución puedo esperar y cuándo conviene revisar". En consulta, esa formulación cambia por completo la gestión de expectativas.

El dolor es otro asunto que conviene desdramatizar sin banalizar. La mayoría de procedimientos son tolerables con anestesia tópica, frío local o técnicas adecuadas. Hay zonas más sensibles, como labios o determinadas correcciones estructurales, pero rara vez hablamos de un dolor incapacitante. Sí puede haber inflamación, pequeños hematomas o asimetrías transitorias los primeros días, y es mejor advertirlo con normalidad que minimizarlo.

Cuándo menos es más, y cuándo menos se queda corto

La frase "quiero algo muy natural" puede significar cosas distintas. A veces expresa buen criterio. Otras veces encubre expectativas incompatibles con un cambio discreto. Una paciente puede pedir naturalidad y, al mismo tiempo, esperar que desaparezcan por completo una flacidez moderada, una piel dañada por años de sol y un surco profundo. Ahí hace falta pedagogía.

Menos es más cuando el rostro ya tiene buena estructura y solo necesita ajuste. También cuando la primera sesión sirve para comprobar cómo integra el paciente el cambio. Menos es más en labios, en ojeras difíciles y en frentes donde el gesto importa mucho. Pero menos se queda corto cuando se intenta solucionar una pérdida de soporte evidente con cantidades simbólicas que no alcanzan un umbral efectivo. La elegancia no consiste en hacer poco por sistema, sino en hacer lo justo para esa cara.

Después del tratamiento: el resultado también se cuida

El éxito no termina al salir de la consulta. Hay pequeños cuidados que influyen en la recuperación y, sobre todo, en la longevidad estética del resultado.

- Seguir las indicaciones específicas de la clínica durante las primeras 24 a 72 horas.
- Evitar calor intenso, ejercicio vigoroso o masaje en zonas tratadas si así se recomienda.

- Mantener una fotoprotección diaria rigurosa, especialmente si se han realizado procedimientos sobre la piel.
- No programar tratamientos justo antes de un evento importante si no se dispone de margen por si aparece inflamación o algún hematoma.
- Entender que la revisión, cuando se pauta, forma parte del tratamiento y no de un detalle opcional.

Más allá de esas medidas inmediatas, hay algo que la experiencia confirma una y otra vez: el mejor resultado estético se sostiene peor en una piel castigada por el sol, el tabaco, el estrés mantenido y el sueño escaso. No porque la medicina estética no funcione, sino porque trabaja sobre un tejido vivo que responde a hábitos cotidianos.

Barcelona y la estética bien hecha

Barcelona reúne un perfil de paciente especialmente atento a la naturalidad. Hay interés por la prevención, por la calidad de piel y por los resultados que no interrumpen la vida diaria. También hay una sensibilidad estética muy marcada: se acepta la intervención, pero se rechaza la huella evidente del tratamiento. Esa combinación ha favorecido una medicina estética más refinada, donde importa tanto la técnica como el criterio.

No es casual que muchas búsquedas en internet, desde medicina estética barcelona hasta medicina estetica facial barcelona, estén vinculadas a términos como natural, elegante, armónico o sin cirugía. El lenguaje del paciente ha cambiado, y eso ha sido positivo. Se pregunta menos por “ponerse” algo y más por verse descansado, con mejor piel o con rasgos más definidos sin perder identidad.

Ese cambio, sin embargo, exige una respuesta igualmente madura por parte de las clínicas. Menos promesa rápida y más diagnóstico. Menos tendencia uniforme y más personalización. Menos obsesión por la cantidad y más respeto por la anatomía y el tiempo.

El verdadero lujo es parecer uno mismo

Hay un momento muy revelador en consulta. Ocurre cuando el tratamiento está bien hecho y el paciente vuelve a las dos o tres semanas. No suele decir “se nota muchísimo”. Suele decir algo mejor: “me veo bien y nadie sabe exactamente por qué”. Esa frase resume el ideal del rejuvenecimiento elegante.

La mejor medicina estética facial no fabrica una versión ajena del rostro. Recupera frescura, ordena proporciones, mejora la luz de la piel y suaviza signos de cansancio sin romper la biografía de la cara. En una ciudad como Barcelona, donde conviven la exigencia estética y el gusto por la discreción, ese enfoque tiene especial sentido.

Elegir bien la técnica importa. Elegir bien al profesional importa todavía más. Entre ambos se juega la diferencia entre un resultado correcto y un resultado verdaderamente distinguido. Y esa diferencia, aunque a veces sea sutil, se reconoce al instante.


1 DÍA CON
MÉDICO ESTÉTICO