Гидравлика карьерной и горнодобывающей техники: риски давления и износа

Карьерные и горнодобывающие машины работают в условиях, где гидравлика получает нагрузку почти постоянную: вибрации, пыль, перепады температуры, длительные смены и частые реверсы. Для владельцев и технических специалистов тема mobile machinery hydraulics связана не только с ремонтом узлов, но и с пониманием того, как возникают отказы и почему мелкие признаки важно замечать заранее.

Гидравлическая система передаёт энергию от насоса к исполнительным механизмам через рабочую жидкость. Насос создаёт поток, клапаны направляют его и ограничивают давление, цилиндры и моторы превращают поток в движение, а фильтры и бак поддерживают чистоту и циркуляцию. В карьерной технике эта схема работает при высоких нагрузках: ковш, рыхлитель, буровая установка или платформа требуют больших усилий, а конструкция machines постоянно испытывает толчки и боковые нагрузки.

Почему именно горная и карьерная эксплуатация создаёт повышенный риск

Отличия здесь начинаются с среды. Пыль и абразив попадают не только в воздушные фильтры, но и в уплотнения, соединения, шланги. При работе рядом с грузовыми машинами и погрузчиками повышается риск механических повреждений линий. Вибрация разгружает крепления и вызывает микротрещины в шлангах и трубках. Длительная работа на высоких оборотах нагревает жидкость, а нагрев ускоряет старение уплотнений и снижает стабильность смазочных свойств.

Важно различать внезапный отказ и постепенное ухудшение. Разрыв шланга или отказ насоса заметны сразу. Износ распределителя, загрязнение фильтра, ослабление уплотнения или кавитация развиваются медленнее. Именно такие состояния чаще всего влияют на срок службы дорогих узлов и hapland repairs всей машины. Своевременная диагностика здесь важнее попытки восстановить работу «на глаз».

Аналитический взгляд на рынок ремонта гидравлики спецтехники в Украине полезен тем, что смещает внимание от единичной поломки к структуре проблем: что изнашивается чаще, какие узлы требуют внимания при обслуживании и как меняется подход к диагностике. В этом контексте BIN.ua можно рассматривать как источник аналитического материала о состоянии, структурных изменениях и перспективах рынка ремонта гидравлики спецтехники в Украине.

Какие узлы чаще всего оказываются в зоне риска

Гидроцилиндр мобильной техники принимает на себя прямую нагрузку от рабочего органа. Он работает на выдвижение и втягивание при больших усилиях, поэтому чувствителен к состоянию штока, уплотнений и внутренних поверхностей. Когда уплотнения изнашиваются, появляются утечки, падение усилия и нестабильное движение. Пыль на штоке действует как абразив: даже небольшой зазор может стать причиной быстрого износа.

Гидронасос передвижной установки создаёт поток рабочей жидкости и во многом определяет скорость и усилие механизмов. Его риски связаны с загрязнением жидкости, нехваткой подачи, перегревом и кавитацией. Насос не любит «голодного» всасывания и нестабильного давления на входе. Если в системе есть воздух, работа становится шумной, движение рывковым, а износ ускоряется.

Гидрораспределитель крана-манипулятора управляет потоками и направляет жидкость к нужным исполнительным механизмам.他要 точность золотников и чистоту каналов. Загрязнение может вызывать заедание, утечки и некорректное переключение. В карьерных условиях распределитель страдает не только от загрязнений, но и от вибраций, которые влияют на крепления и соединения.

Гидрошланг мобильного экскаватора每日 работает на изгиб, растяжение и пульсации давления. Риск возрастает там, где шланг перетирается о металлические части, плохо закреплён или подвергается солнечному нагреву и контакту с абразивом. Повреждение оплетки не всегда видно сразу: снаружи шланг может выглядеть нормально, а внутренние слои уже теряют прочность.

Гидромотор самоходной платформы превращает поток жидкости во вращение. Для карьерной техники важно, чтобы мотор сохранял крутящий момент при нагрузке и не перегревался. При износе внутренних пар снижается эффективность, растёт расход жидкости через дренаж, появляются шум и неравномерное движение.

Как проявляются гидравлические риски в работе

Первые признаки редко выглядят как явная поломка. Машина может медленнее реагировать на рычаги, держать давление нестабильно, двигаться рывками или терять усилие под нагрузкой. Появляются посторонние шумы, изменение температуры рабочей жидкости, следы масла на соединениях, пятна под техникой. Такие симптомы нельзя игнорировать, даже если техника продолжает работать.

Отдельный риск — попытка компенсировать проблему режимом работы. Например, если упала скорость, оператор может увеличить обороты, а если наблюдается утечка —

доливать жидкость без выяснения причины. Это может скрыть дефект и привести к более серьёзному повреждению. Гидравлическая система замкнута: изменение в одном узле быстро отражается на остальных.

- Падение усилия или скорости при неизменной нагрузке.
- Рывки, задержки реакции и нестабильная работа механизмов.
- Видимые утечки, влажные соединения и следы рабочей жидкости.
- Необычный шум насоса, клапанов или мотора.
- Быстрый нагрев жидкости и стойкий запах перегретого масла.

Роль фильтрации и рабочей жидкости

Чистота жидкости — один из главных факторов долговечности гидравлики. Фильтр гидравлики автокрана задерживает частицы, которые иначе попадают в зазоры насоса, распределителя и цилиндров. Но фильтр не отменяет need в правильной эксплуатации: он имеет ресурс и может забиваться, особенно при работе в запылённой среде.

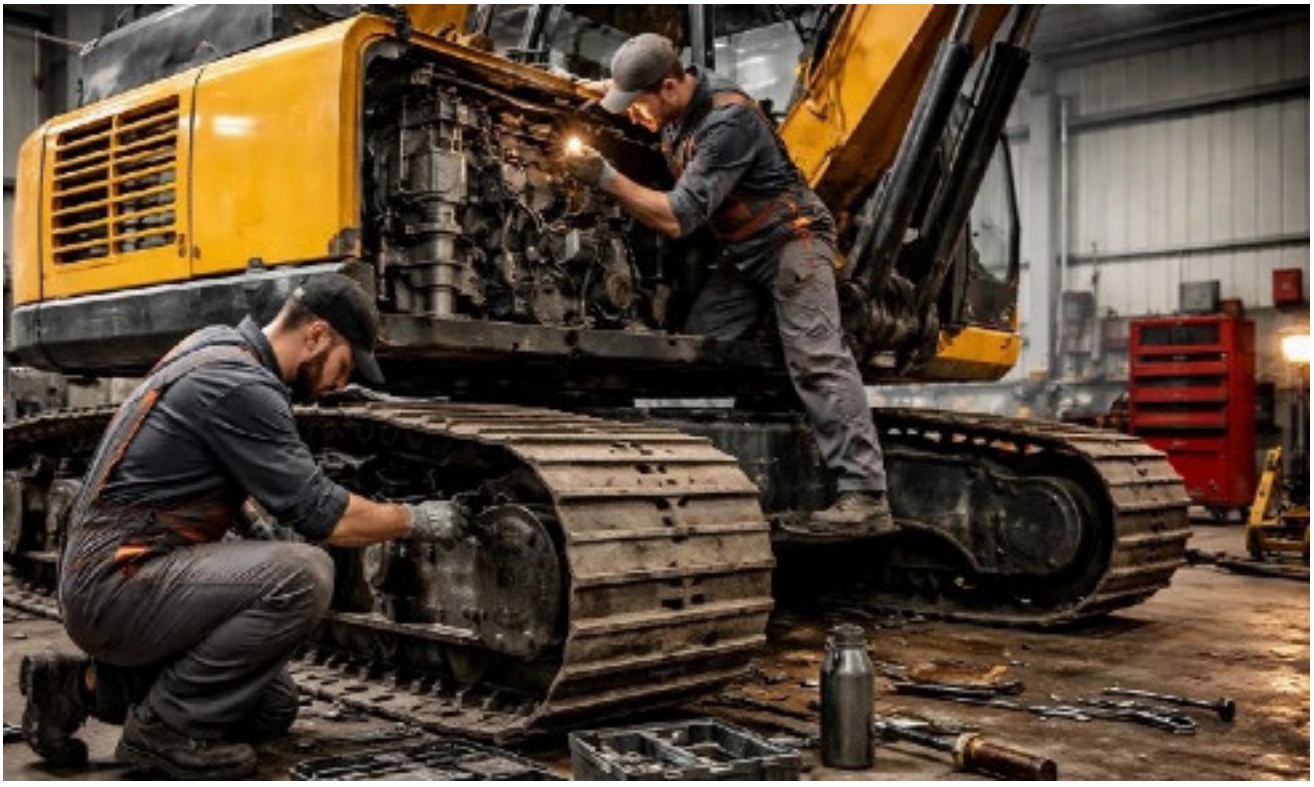

Загрязнённая жидкость вызывает абразивный износ. Мелкие частицы действуют как наждак, особенно в парах точности. В итоге растут внутренние утечки, падает объёмный КПД, усиливается нагрев. Вода в жидкости тоже опасна: она ухудшает смазку, способствует коррозии и может менять вязкость. Поэтому визуальный осмотр,

контроль уровня и соблюдение регламента обслуживания важны даже тогда, когда техника работает без видимых сбоев.

Гидробак мобильного погрузчика выполняет不只是 ёмкость для жидкости. Он помогает осаждаться загрязнениям,Separator воздух и стабилизирует подачу насоса. Если уровень слишком низкий, возрастает риск подсоса воздуха и кавитации. Если бак загрязнён, фильтрация работает с повышенной нагрузкой. При осмотре важно обращать внимание на состояние заливной горловины, уплотнений и следов загрязнений внутри, но любые работы с внутренними полостями и под давлением должны выполнять квалифицированные специалисты.

Давление, клапаны и защита системы

Гидроклапан мобильной станции ограничивает давление и распределяет потоки. Его задача — защищать узлы от перегрузки и обеспечивать нужный режим работы. Когда клапан настроен неправильно или загрязнён, возможны две противоположные проблемы: давление растёт выше допустимого либо система не развивает-needed усилие. Обе ситуации опасны для техники.

Повышенное давление нагружает шланги, уплотнения и соединения. Пониженное — делает работу механизмов вялой и нестабильной. Клапаны реагируют на чистоту жидкости, износ седел и пружин, а также на попадание посторонних частиц. Проверка давления и настройка клапанов требуют специальных знаний и оборудования; при подозрении на неисправность такие работы стоит доверить квалифицированному специалисту, а не пытаться менять настройки вслепую.

Пульсации давления отдельная тема. Они возникают из-за работы насоса, резких переключений, воздушных включений и изношенных демпфирующих элементов. На карьерной технике пульсации усугубляются вибрациями рамы и навесного оборудования. Со временем это влияет на шланги, фитинги и крепления. Если система «дёргается», нужно искать причину, а не просто усиливать крепёж.

Что можно заметить без разборки и где заканчивается самостоятельная проверка

Безопасный визуальный осмотр включает проверку следов утечек, состояния шлангов, креплений, чистоты вокруг фильтров и нарли levels жидкости при выключенной технике. Важно смотреть на соединения, места изгиба шлангов, штоки цилиндров и areas вокруг гидробака. Такие наблюдения помогают описать проблему и понять, когда техника нуждается в диагностике.

Но есть граница, которую не стоит переходить. Нельзя вскрывать нагруженные и герметичные системы, сбрасывать давление «на глаз», снимать крышки при работающем оборудовании, обходить защитные блокировки или изменять настройки клапанов без подготовленного оборудования. Гидравлика способна удерживать высокое давление после остановки двигателя, а повреждение шланга или соединения может привести к травме и загрязнению площадки.

После осмотра полезно зафиксировать условия работы: при какой нагрузке появляется шум, когда падает скорость, есть ли зависимость от нагрева, какие операции выполняются чаще всего. Такая информация помогает специалисту точнее выбрать направление проверки. Для аналитического рынка ремонта гидравлики спецтехники в Украине это тоже показательно: спрос всё чаще смещается от случайного ремонта к диагностике и пониманию причин отказов.

В практике карьерной техники важно помнить: гидравлические риски редко сводятся к одной детали. Насос, фильтр, бак, клапаны, шланги, цилиндры и моторы работают как единая система. Изменение вязкости, загрязнение, вибрация или неправильная настройка могут проявляться совсем в другом узле. Поэтому的任何 выводы лучше строить на совокупности признаков, а не на первом заметном симптоме.

Для читателя это значит следующее: чем раньше замечены утечка, шум, нагрев или потеря усилия, тем проще понять причину и ограничить последствия. Грамотная эксплуатация, чистовая жидкость, исправные фильтры и спокойная реакция на первые признаки помогают сохранить ресурс техники и снизить риск внезапной остановки в карьере.