El interés por el **aumento de labios** ha crecido mucho en los últimos años, pero no siempre ha crecido al mismo ritmo la capacidad de interpretar bien los resultados. En consulta ocurre a menudo: una paciente enseña una foto de redes sociales y dice que quiere “algo natural”, aunque esa imagen, observada con ojo clínico, muestra un volumen considerable, una proyección marcada y, en algunos casos, incluso signos claros de sobrecorrección. El problema no es solo estético. También es una cuestión de expectativas, tiempos y criterio.

Cuando se habla del antes y después de un tratamiento labial, muchas personas se fijan únicamente en el tamaño final. Sin embargo, un buen resultado no se mide solo por cuánto aumentan los labios. Importan la proporción entre labio superior e inferior, la hidratación visible, la integración con el resto del rostro, el movimiento al hablar y sonreír, e incluso la forma en que el producto se adapta a la anatomía propia de cada paciente. Por eso, interpretar correctamente un antes y después exige mirar más allá del impacto inmediato.

Qué significa realmente un buen “después”

En medicina estética, un buen resultado rara vez es el más llamativo a las 24 horas. De hecho, en el caso de los labios suele ocurrir justo lo contrario. El resultado verdaderamente bien hecho es el que, una vez resuelto el edema inicial, mejora la forma sin delatar el procedimiento. Aporta definición, corrige pequeñas asimetrías, recupera soporte cuando se ha perdido y da un aspecto más fresco, sin endurecer la expresión.

Los labios tienen una complejidad anatómica mayor de la que parece. No son dos estructuras que simplemente “se rellenan”. Hay un borde, conocido como bermellón, una transición entre piel y mucosa, unas columnas de filtrum que pueden estar más o menos definidas, una relación con los dientes y con el perfil facial, y una dinámica muscular constante. Un labio bonito en reposo pero torpe al gesticular no puede considerarse un gran resultado. Lo mismo ocurre con labios muy voluminosos que pesan, giran hacia fuera o pierden naturalidad al hablar.

En la práctica clínica, muchas pacientes llegan buscando **ácido hialurónico labios** porque han oído que es reversible, seguro y natural. En general, es cierto que el ácido hialurónico es el material de referencia para esta indicación, pero “natural” no depende solo del producto. Depende sobre todo de cuánto se infiltra, dónde se coloca y con qué objetivo. Dos tratamientos con la misma cantidad pueden producir resultados muy distintos.

El antes importa más de lo que parece

Para entender cualquier foto de antes y después hay que mirar el punto de partida. No es lo mismo tratar un labio joven, fino por genética, que unos labios que han perdido estructura con la edad. Tampoco es igual trabajar unos labios deshidratados pero bien proporcionados, que unos labios con asimetrías marcadas o cicatrices previas.

En pacientes jóvenes, el objetivo suele ser ganar un poco de volumen, mejorar contorno o hidratar. En pacientes de más edad, el tratamiento a menudo busca restaurar. Puede haber aplanamiento del arco de cupido, código de barras peribucal, descenso de las comisuras o pérdida de soporte en la zona blanca del labio. Si se interpreta el antes sin tener esto en cuenta, se corre el riesgo de valorar mal el después.

He visto casos en los que el resultado era técnicamente correcto, pero la paciente seguía insatisfecha porque esperaba una transformación que su anatomía no permitía sin comprometer la armonía facial.

También ocurre lo contrario: cambios sutiles que en foto parecen discretos, pero que en persona suavizan de forma notable la expresión. Las fotos ayudan, claro, pero no cuentan toda la historia.

Por qué el resultado de los primeros días engaña

Una de las fuentes más frecuentes de confusión es el tiempo. El **relleno de labios barcelona**, igual que en cualquier otra ciudad, sigue una evolución muy parecida tras el tratamiento. Justo al terminar, el labio suele verse más grande por la suma del producto y la inflamación. A esto se añaden pequeños puntos de entrada, tensión del tejido y, en algunos casos, hematomas. Valorar el resultado definitivo en ese momento es un error.

Durante las primeras 48 o 72 horas, el aspecto puede cambiar bastante. Hay pacientes que se alarman porque se ven excesivas y otras que se decepcionan porque al bajar la inflamación creen que "el producto se ha ido". Ninguna de las dos lecturas suele ser correcta. El ácido hialurónico necesita asentarse, captar agua de forma estable y adaptarse al movimiento del labio. La valoración seria suele hacerse pasadas unas dos semanas, a veces un poco más si ha habido mucha inflamación o retoques previos.

Esa espera, que parece sencilla en teoría, cuesta mucho en la práctica. El rostro se mira de cerca, varias veces al día, bajo distintas luces, con y sin maquillaje, en espejo y en cámara frontal. Es un terreno abonado para la autocrítica. Por eso, cuando se comparan fotografías de antes y después, conviene preguntar siempre cuándo fue tomada la imagen del después. Si es inmediata o demasiado precoz, puede inducir a error.

Cómo leer fotos de antes y después con criterio

No todas las imágenes son igual de útiles. En redes sociales abundan los casos fotografiados con distinta luz, con gesto diferente, con el mentón más elevado o con un filtro suave que borra irregularidades. No hace falta mala fe para que una foto resulte poco fiable. A veces basta con una cámara distinta o con una sonrisa apenas insinuada.

Hay varios detalles que conviene observar. El primero es si el rostro está en la misma posición. Un pequeño cambio de ángulo altera mucho la percepción de proyección. El segundo es la expresión. Un labio en tensión parece más definido que en reposo. El tercero es la distancia de la foto. Las tomas muy cercanas, sobre todo con móvil, deforman. Y el cuarto es la cronología: no equivale un después inmediato a un resultado asentado.

Cuando una clínica muestra casos de **aumento de labios barcelona** o de **ácido hialurónico labios barcelona**, lo ideal es que las imágenes mantengan una cierta consistencia, precisamente para facilitar una lectura honesta del cambio. La fotografía médica bien hecha no busca impresionar, busca documentar.

Qué cambios sí son esperables y cuáles no

En un tratamiento bien indicado, lo razonable es esperar mejora de la hidratación, algo más de volumen, mejor perfilado del borde labial y corrección parcial de pequeñas asimetrías. También puede haber una sensación de labio más "despierto", más luminoso, con una transición más bonita entre piel y mucosa.

Lo que no debe esperarse es que un labio muy fino se convierta de repente en uno muy carnoso y siga viéndose completamente natural con una sola sesión. Tampoco es realista pensar que una asimetría facial estructural desaparecerá por completo solo con relleno. La medicina estética mejora, equilibra y acompaña la anatomía. No la reinventa sin límites.

Hay una diferencia importante entre labios más voluminosos y labios mejor diseñados. A veces se infiltra poco producto, pero colocado con estrategia, y el resultado es excelente. Otras veces se infiltra bastante y, aun así, no se consigue belleza porque falla la proporción. El volumen por sí solo no garantiza atractivo. De hecho, con frecuencia lo estropea cuando se persigue sin freno.

Señales de un resultado natural

Un labio bien tratado no llama la atención por separado, encaja en el conjunto. Esa es la primera clave. Si al mirar a una persona lo único que se ve son los labios, quizá el tratamiento ha ido demasiado lejos para sus rasgos.

Estas son algunas señales de que el resultado está bien resuelto:

- El labio mantiene movimiento fluido al hablar y sonreír.
- El borde está definido, pero no rígido ni artificialmente marcado.
- La proporción entre labio superior e inferior resulta armónica.
- No se aprecia exceso de proyección hacia delante.
- El cambio mejora el rostro completo, no solo la zona tratada.

La naturalidad no significa ausencia de cambio. Significa que el cambio parece propio. En consulta, uno de los mejores comentarios que puede recibir un profesional no es “se nota muchísimo”, sino “te veo muy bien y no sé exactamente qué te has hecho”.

Cuando el “después” parece peor y no necesariamente lo es

Hay situaciones en las que el resultado inicial puede parecer decepcionante sin que eso signifique un mal tratamiento. Por ejemplo, después de corregir una asimetría, el ojo de la paciente puede fijarse justo en la mínima diferencia que persiste, porque antes estaba acostumbrada a una imagen distinta. También puede suceder que un labio deshidratado y apagado gane textura y definición, pero no el volumen que la paciente imaginaba. Técnicamente hay mejora, emocionalmente no siempre se percibe de inmediato.

Otro caso frecuente es el de quien trae rellenos antiguos. En labios que han sido tratados varias veces, la lectura del antes y después se vuelve más compleja. Puede haber producto remanente, fibrosis o migración previa. En esos casos, añadir más sin evaluar bien suele empeorar el resultado. A veces la mejor decisión clínica no es infiltrar ese mismo día, sino disolver primero y reconstruir después con menos cantidad y más orden. Ese enfoque exige paciencia y honestidad, dos cualidades menos vistosas en publicidad, pero mucho más valiosas en la práctica.

Errores comunes al interpretar un aumento de labios

La mayor parte de los malentendidos se repite. No porque las pacientes no pregunten, sino porque el labio cambia rápido, se observa mucho y despierta expectativas muy visuales. Merece la pena detenerse en algunos errores habituales.

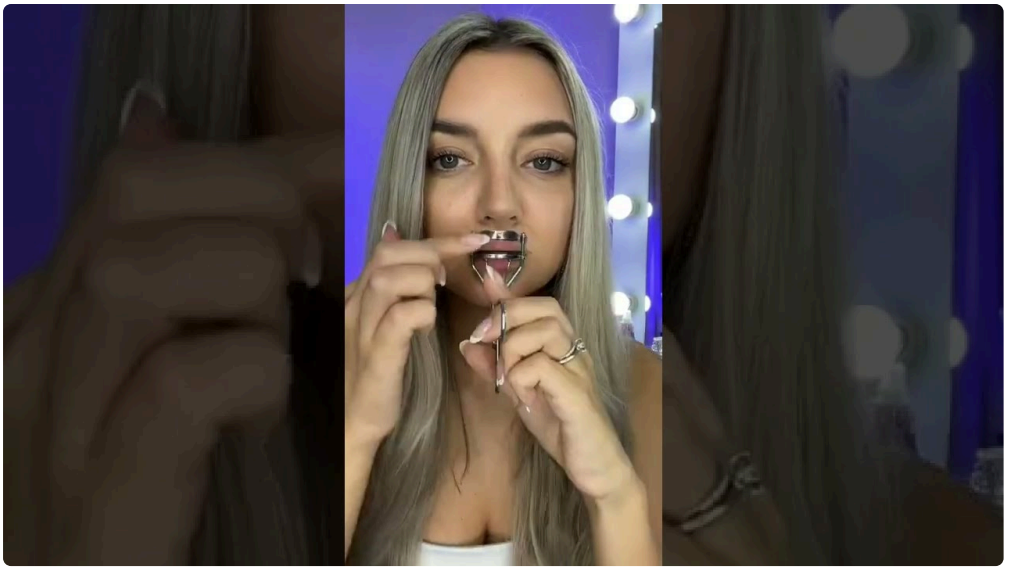

- Juzgar el resultado antes de las dos semanas.
- Compararse con labios de otra anatomía facial.
- Confundir inflamación con volumen definitivo.
- Pensar que más producto equivale a mejor resultado.
- No distinguir entre hidratación, perfilado y aumento real.

Detrás de muchos retoques innecesarios hay una interpretación precipitada. A veces alguien cree que “falta producto” cuando en realidad falta tiempo. O cree que necesita más volumen, cuando lo que mejoraría el resultado sería trabajar estructura perioral, proyección del mentón o incluso calidad de piel. Los labios no existen aislados del resto del rostro.

El papel del ácido hialurónico y sus límites

El **ácido hialurónico labios** es el tratamiento más utilizado porque permite resultados modulables y, en manos expertas, muy refinados. Existen diferentes densidades y comportamientos reológicos, y elegir uno u otro cambia bastante la textura final. En labios suele buscarse un producto flexible, que acompañe el movimiento y no se note pesado.

Ahora bien, que sea un material noble no significa que todo problema se resuelva con él. Si se usa en exceso, también puede producir rigidez, sobreproyección o un efecto de “bigote” por migración del producto por encima del borde labial. Esto se ve con cierta frecuencia en personas que han acumulado sesiones sin respetar tiempos, o en casos en los que se ha tratado siempre el mismo plano anatómico.

Un buen profesional valora si hace falta poner poco, si conviene no poner nada o si el caso requiere combinar técnicas. Hay labios en los que media jeringa bien trabajada da un resultado precioso. Y hay labios en los que una jeringa completa, por bien colocada que esté, no debería aplicarse de entrada. La prudencia aquí no es timidez, es criterio.

Qué puede indicar un resultado poco favorable

No todo resultado mejorable implica una complicación, pero sí hay signos que conviene saber leer. Un labio demasiado tenso, sin movilidad natural, suele indicar exceso de producto o mala distribución. Un contorno excesivamente dibujado, con aspecto de “borde blanco”, puede endurecer la expresión. La proyección exagerada del labio superior, especialmente de perfil, rompe la armonía con facilidad. Y cuando el volumen

parece https://medicinaesteticabcn.es/acido-hialuronico/ haberse ido hacia arriba en lugar de ocupar el propio labio, hay que pensar en migración.

También hay aspectos técnicos que no siempre detecta el paciente al principio. Por ejemplo, una corrección insistente de la misma zona para tapar una irregularidad puede acabar generando más bulto del necesario. O una búsqueda de simetría milimétrica puede llevar a sobrerrellenar, cuando el rostro humano tiene, por naturaleza, pequeñas diferencias entre lados.

En Barcelona, como en otras ciudades con gran oferta de medicina estética, es fácil encontrar propuestas de **relleno de labios barcelona** muy distintas entre sí. Algunas se centran en un estilo muy visible, otras en resultados casi imperceptibles. Ninguna estética es universal, pero sí hay principios anatómicos y de seguridad que no deberían negociarse.

Antes y después en labios jóvenes frente a labios maduros

Interpretar bien el cambio también exige tener en cuenta la edad del labio. En labios jóvenes, el aumento suele lucir más rápido porque el tejido responde bien, hay mejor soporte y menos alteraciones alrededor. El riesgo aquí no es tanto quedarse corto, sino pasar el límite de lo proporcionado por querer imitar modelos muy voluminosos.

En labios maduros, el trabajo suele ser más sutil y más agradecido, aunque menos evidente en foto. A veces el mejor efecto no es que el labio parezca mucho mayor, sino que recupere el borde, que disminuya la sensación de “labio borrado” y que el pintalabios no se desplace tanto. Son mejoras menos teatrales, pero muy elegantes.

Cuando una paciente de 25 años y otra de 55 enseñan la misma foto de referencia, casi nunca conviene plantear el mismo plan. El tejido no responde igual, la estructura perioral tampoco, y la armonía buscada suele ser distinta. Ahí es donde se ve la diferencia entre ejecutar una técnica y diseñar un tratamiento.

La importancia de la consulta previa

La mejor forma de interpretar bien un futuro antes y después es hacer una buena consulta previa. No solo para descartar contraindicaciones o explicar cuidados, sino para traducir palabras ambiguas como “natural”, “sutil”, “bonito” o “jugoso” en objetivos concretos. Dos personas pueden usar la palabra “natural” para describir resultados muy diferentes.

En consulta merece la pena hablar de cantidad estimada, de si el objetivo es hidratar o proyectar, de si existe asimetría previa y de cuánto margen real hay de mejora. También ayuda revisar fotos antiguas de la paciente, a veces de hace cinco o diez años. Dan pistas muy útiles sobre la forma labial original y sobre qué cambios corresponden al envejecimiento y cuáles a la genética.

Quien busca **aumento de labios barcelona** suele tener acceso a mucha información visual, pero no siempre contextualizada. Por eso la visita previa sigue siendo insustituible. Permite alinear deseo y anatomía, y evita muchas frustraciones posteriores.

Qué preguntar si estás valorando el tratamiento

Más que preguntar “cuánto me vas a poner”, conviene preguntar “qué cambio esperas conseguir con esa cantidad”. Más que pedir una foto de resultado ideal, interesa entender cómo envejece el producto, cuándo

se revisa y qué opciones existen si el resultado no convence. La medicina estética responsable no promete perfección inmediata. Explica proceso, límites y alternativas.

También es sensato preguntar por el tipo de producto, por la experiencia específica en labios y por la política de retoques. No porque haya una única forma correcta de hacerlo, sino porque el labio premia mucho la técnica fina y castiga bastante la improvisación.

Cuando menos es más

Con los labios, casi siempre es preferible construir en etapas. Esto se entiende muy bien después de ver muchos casos: una pequeña mejora bien asentada orienta mejor la sesión siguiente que una corrección intensa de entrada. Permite valorar cómo responde el tejido, qué asimetrías reales persisten y si de verdad hace falta más.

Además, el ojo se acostumbra rápido. Un resultado que al principio parece grande puede parecer “normal” a las tres semanas. Ese fenómeno de adaptación explica por qué algunas personas terminan en una escalada de volumen sin darse cuenta. De ahí la importancia de revisar con fotos objetivas y con criterio externo, no solo con la percepción subjetiva del día a día.

Interpretar bien para decidir mejor

El antes y después del **ácido hialurónico labios barcelona** no debería leerse como una competición de cambio visible, sino como una herramienta para valorar calidad de ejecución. Lo relevante no es si el labio “impresiona” en pantalla, sino si mantiene belleza, movilidad y coherencia con el rostro real.

A veces el mejor aumento de labios es el que se nota poco en una foto y mucho en la expresión general. A veces el resultado más espectacular a primera vista envejece peor, migra antes o exige mantenimientos que la paciente no había previsto. Y a veces decir no, o decir “todavía no”, es la decisión más profesional de todas.

Interpretar los resultados con calma, con contexto y con sentido anatómico cambia por completo la experiencia del tratamiento. Ayuda a elegir mejor, a esperar lo razonable y a valorar no solo cuánto han crecido los labios, sino cómo encajan ahora en la cara de quien los lleva. Ahí está, en realidad, la diferencia entre un relleno más y un buen trabajo.